(第一版)　一九五〇年十月二日　DUNGBEI RHBAO　夏曆庚寅八月二十一日　(星期一)　(東北郵電總局登記認爲新聞紙類)

東北日報

第一六七〇期　一九四五年十一月一日創刊
電話：編輯室②3836　總務②4612　工廠②4615　發行②1704　社會服務部②2537　廣告②1344
社址：瀋陽市康寧街四段五十九號　定價：每期三千元　每月九萬元

東北首屆人民體育檢閱大會開幕通知

訂於十月二日上午九時在瀋陽人民體育場舉開東北第一屆人民體育檢閱大會，(日期十月二日起十月八日止雨天順延)屆時希各界踴躍參加。

長春軍委獸醫學院招生簡章

一、宗　旨　培養正規化國防軍新型的獸醫技術人員
二、名　額　專修科二〇〇名
三、投考資格　1、身體健康無不良嗜好者　2、初中畢業或具有同等學力者(男女兼收)　3、年齡在十六歲以上二十五歲以下者(身長男一六〇公分女一五〇公分以上)
四、報名手續　1、須持有區級以上政府機關團體之介紹信及學歷證件　2、須繳最近二寸半身免冠像片兩張及公立醫院身體檢查書一份
五、報名日期　自一九五〇年九月二十一日至十月五日
六、報名及考試地點　長春同光路本院　瀋陽馬路灣第一陸軍醫院門診部　哈爾濱道裡北馬街第一中學校
七、考試日期　一九五〇年十月八日九日
八、考試科目　國文、政常、數學(小代數、平面幾何)理化、口試
九、修業年限　二年
十、待　遇　1、在學期間除被褥自備外其餘食宿講義文具服裝零用由本院供給　2、畢業後由中央軍委衛生部介紹至各部隊牧場等地工作按技術人員待遇

瀋陽市人民政府行政處通知

瀋行總字第七四九號　一九五〇年九月卅日

茲爲加强報時汽笛於下列各地增設汽笛十二處並定於十月一日開始鳴放希即週知爲荷

增設地點：市府大路郵電局　公安幹部學校(南十條)　瀋東省營光華織造廠　瀋陽膠皮一廠　毛織一廠　瀋陽市監獄　鐵路工廠　化工廠　第一機器廠　百貨公司針織廠　被服一廠　東北銀行工務廠

東北區糧食管理局招聘糧政及糧谷檢查化驗人員啓事

一、工作性質：①糧食檢查研究、農業稅計徵、及土地測量評級等工作。②糧谷檢查化驗工作。
二、應聘資格：①糧政工作—具有高中以上文化程度，曾在地政或農業稅政工作三年以上具有一定工作經驗者。②糧谷檢查化驗工作—具有有關糧谷檢查化驗理論知識或具有二年以上實際工作經驗者；對糧谷防疫及除蟲具有理論知識及有實際工作經驗者。
三、報名手續：交驗學歷證件及有關證明文件、二寸半身像片二張及介紹信。
四、報名及考試日期：報名自即日起至十月十日止。約期進行口試或筆試。
五、待遇：錄取後，薪金待遇，按東北人民政府統一規定之工薪標準評定之。
六、工作地點：瀋陽市和平區南京街十號本局秘書室

召開股東會議啓事

十月初五日(公曆)召開本廠股東會議，希各股東於初四日到廠簽到，如過去未來廠登記者，需攜帶身份證、股票、印鑑、證明文件，倘因故不能親自到會，但委托直系親屬需攜帶證明文件可代理出席，特此通知

瀋陽市南市區興寧鐵工廠　電話二三〇六六

爲保衛祖國與世界和平而奮鬥！
朱總司令國慶日發布命令

【新華社北京一日電】中國人民解放軍朱德總司令在首都慶祝國慶節大會上，向全國武裝部隊同志們和民兵同志們發布命令。命令全文如下：

中國人民解放軍總部命令

公曆一九五〇年十月一日於北京

中國人民解放軍陸軍、空軍、海軍、公安部隊的指揮員、戰鬥員、政治工作人員、後勤工作人員全體同志們，民兵同志們：

今天是我們中華人民共和國建國的第一週年，我全國人民及武裝部隊正在熱烈的歡慶我們的國慶大節。

由於毛主席的英明領導與人民的努力支援和你們的英勇善戰，現在我們已經基本上完成了統一全中國的偉大事業，現在全國土地上除台灣、澎湖及金門諸島和西藏外，社會秩序日益安定，人民已經過著和平的安居樂業的生活。我向你們表示感謝和慰問。

但是美帝國主義現在正在用武裝部隊侵略我們的鄰邦朝鮮，同時與蔣介石殘餘匪幫勾結公開侵佔我國的台灣；美帝國主義正在用戰爭威脅世界和平。同時在大陸各省也還有一些殘餘匪幫及特務間諜分子，在帝國主義的指揮之下進行破壞人民政府的活動。因此，我命令你們進行充分的準備，加強國防建設，爲了解放台灣、澎湖、金門諸島及幫助藏族兄弟解放西藏而奮鬥，爲了肅清殘餘匪幫及特務間諜安定社會秩序而奮鬥，爲了保衛我國神聖的領土、領海、領空而奮鬥，並且爲了與全世界愛好和平的人民共同捍衛世界和平而鬥爭。

中國人民大團結萬歲！
世界人民大團結萬歲！
中華人民共和國萬歲！
中國人民解放軍萬歲！
中國人民領袖毛主席萬歲！

中國人民解放軍總司令　朱德

瀋市軍民歡度國慶 隆重舉行閱兵示威遊行
黨政軍首長檢閱陸海空部隊，軍民充滿粉碎美帝侵略信心。

【本報訊】東北首府瀋陽市一百七十萬人民以萬分愉快、振奮、警惕的心情，在慶祝中華人民共和國的第一個國慶日時檢閱了自己的力量。在東北經濟建設迅速發展、人民生活不斷改善的美好情況下，正當美帝國主義的侵略火燄將直接燃燒到東北境內的局勢下，今天，全市沉浸在堅決保衛勝利果實，保衛祖國，保衛世界和平的昂奮情緒裡。

瀋陽市各界慶祝中華人民共和國成立第一週年紀念大會，在秋空晴朗的早晨八時舉行。參加大會的有人民解放軍及各界人民代表共三十萬餘人；蘇聯駐瀋陽總領事列達夫、蘇聯駐東北商業代表波也克、中長鐵路瀋陽局副局長杜拉索夫，朝鮮民主主義人民共和國駐東北商業代表團首席代表崔一等外賓亦與會。

參加大會的隊伍分別集合在以市府廣場爲中心作輻射形的各條大街上。六部播音機和百餘個播音器指揮著並傳播著會場的活動，把瀋陽全市變成大會會場。主席台和檢閱台則設在市府大門前。集合在市府廣場上的是人民解放軍各兵種部隊及一部份工人代表與學生代表。

八時正，二十門大砲齊發二十八響，五星國旗在雄壯的國歌聲中冉冉昇起的時候，大會宣佈開始。在向人民領袖毛主席致敬後，隨即開始了人民力量的檢閱。

首先是閱兵式。閱兵司令官——東北人民政府主席兼東北軍區司令員高崗同志，全副戎裝，騎著一匹蓋格魯奴奴曼混血種的騮色駿馬，在『勝利進行曲』的軍樂聲中步入閱兵場；閱兵總指揮官東北軍區賀晉年副司令員騎著同色駿馬向他報告：『東北軍區瀋陽地區部隊爲了慶祝中華人民共和國的第一個國慶日在瀋陽閱兵，現已準備完畢，請開始閱兵。』高崗司令員即在閱兵總指揮官陪同下，順序檢閱了人民海軍、空軍、步兵、騎兵及摩托化部隊。高崗司令員逐一向被檢閱的部隊問候：『同志們好！』排列整齊部隊齊聲回答：『祝首長們健康！』閱兵指揮官賀副司令員隨說：『慶祝國慶節！』部隊則高呼『萬歲！』

八時二十分開始了檢閱的第二項——分列式。高崗同志爲首的東北局各委員及東北人民政府、東北軍區各首長林楓、高崇民、李卓然、凱豐、車向忱、張明遠、汪金祥、王鶴壽、顧卓新、張維楨依次列左，賀晉年、張秀山、萬毅、李聚奎、段蘇權、栗又文、社者衡及中共瀋陽市委會第二書記黃歐東、市長朱其文等依次列右。裝備齊全、軍容整肅、英氣勃勃的人民解放軍，分列齊步走過檢閱台，向首長致敬並接受檢閱。當海軍、空軍、步兵走過去了，摩托化砲兵開始行進時，人民空軍的飛機隊形出現在天空。一時天上地下交融著雄壯的機械響聲。受到廣大群衆行列的熱烈鼓掌歡呼。

參加檢閱的人民解放軍的裝備中，極大部分是奪自敵手的美式武器。步槍、衝鋒機槍、美式火箭筒、輕機槍、重機槍、迫擊砲、榴彈砲、吉普車、十輪大卡車……；甚至拖大砲的馬匹中，也有是美國杜魯門總統交蔣介石運輸隊送來的。人民解放軍指戰員的胸前，絕大部份都掛著『解放東北紀念章。』這些戰勝敵人贏得了偉大勝利的標誌，百倍鼓舞著人民必然勝利的信心。

九時四十分，閱兵總指揮官賀晉年副司令員報告閱兵完畢。

在高呼口號後，九時四十五分示威遊行開始。集合在街道上的人民隊伍，親眼看見了人民解放軍強大的威力後，帶著興奮的心情跟隨在人民解放軍的後面，展開了示威遊行的偉大行列。各界示威人民都穿著整潔的服裝，還有不少穿著爲了慶祝國慶而做的新衣服。人民念念不忘美滿生活的來源，到處高呼：『毛主席萬歲！』『斯大林萬歲！』行列中也出現了工人階級勞動的成績和生產計劃，告示著：『我們要加緊經濟建設，保衛和鞏固初步美滿生活！』在高呼全中國人民團結起來，全亞洲人民團結起來，反對美帝國主義的侵略的口號中，遊行的行列再度顯示了不可戰勝的力量。

（王年）

毛主席舉宴歡慶國慶

【新華社北京卅日電】中央人民政府毛澤東主席於九月三十日舉宴歡慶國慶節。出席這一盛大慶祝宴會的，有中央人民政府副主席朱德、劉少奇、宋慶齡、李濟深、張瀾，秘書長林伯渠，政務院總理周恩來，副總理董必武、陳雲、郭沫若、黃炎培，最高人民檢察署檢查長羅榮桓，人民革命軍事委員會代總參謀長聶榮臻及中央人民政府各院、委、部、會、署、行首長，中國人民解放軍陸海空軍高級軍官，中國人民政協全國委員會在京委員，各民主黨派、無黨無派、各人民團體的負責人，各民族代表及戰鬥英雄和勞動模範等共八百人。

應邀赴宴的各國外交使節有：蘇聯大使羅申，捷克大使魏斯柯普夫，朝鮮大使李周淵，羅馬尼亞大使魯登科，印度大使潘尼迦，波蘭大使布爾金，瑞典大使阿馬斯登，德意志民主共和國外交使團團長柯尼希，蒙古大使賈爾卡賽漢，匈牙利大使夏法朗柯，緬甸大使吳敏登，保加利亞大使彼德科夫，丹麥公使穆克，瑞士臨時代辦施提納等共一百餘人。

應邀與宴的佳賓，尚有以布加拉爲首的世界民主青年聯盟代表團，蘇聯總工會代表團日楊霍夫，澳洲工會主席桑頓及蘇、朝、印、法、英等國新聞記者等共六十餘人。

宴會自始至終在熱烈氣氛中進行。

全國各民主黨派
國慶日聯名函賀毛主席

【新華社北京卅日電】各民主黨派和無黨派民主人士在國慶日聯名致函毛主席致敬。原函如下：

敬愛的毛主席：

當中華人民共和國成立一週年的今天，我們謹向你致衷心的敬意！

由於你英明的領導，中國人民轟轟烈烈的進行了旋乾轉坤的民族解放事業，中國人民擊退了百年來的帝國主義侵略，推翻了數千年來的封建統治，肅清了官僚資本的剝削，從貧窮、壓搾的枷鎖中，解放出來。自去年十月一日中華人民共和國成立以來這一年內，中國在政治、經濟、軍事、文化戰線上，取得了史無前例的勝利，奠定了獨立、民主、和平、統一、富強的新中國的基礎。

由於你英明的領導，中國人民團結得更加鞏固，在中國共產黨的周圍，百折不撓地爲民族解放事業而奮鬥，各革命階級各民主黨派團體及各民族在統一戰線中，都各盡力於他們所應盡的責任。我們堅決相信全國人民的通力合作，團結一致，就是人民解放和新中國建設的有力保證。

由於你英明的領導，中國人民在整個思想領域和革命理論方面，得到了巨大的啓示，使中國人民成爲新人民。亞洲各國的被壓迫民族及其他許多國家的勞動人民正吸取中國的革命經驗，來加強其追求光明的革命信心。馬列主義的革命學說，亦因中國革命的勝利，及全世界和平民主運動的勝利，而得到更有力的證明，且更加豐富起來。

全中國人民都因爲你的正確領導，而在堅決地、愉快地、興奮地爲中國人民的新命運而奮鬥著。從新中國成立一週年內的偉大成績看來，中國人民的奮鬥已獲得輝煌的成就了。我們將遵循著你所指示的道路，奮勇前進。請你接受我們的熱烈的衷心的敬意。

中國國民黨革命委員會
中國民主同盟
民主建國會
人民政協無黨派民主人士
中國民主促進會
中國農工民主黨
中國致公黨
九三學社
台灣民主自治同盟
新民主主義青年團
一九五〇年國慶日

政協全國委員會
慶祝國慶召開幹部大會
周總理報告『爲鞏固和發展人民的勝利而奮鬥』

【新華社北京卅日電】爲慶祝國慶節，中國人民政治協商會議全國委員會九月三十日下午三時，在北京召集了五千人的幹部大會。參加大會的有中央人民政府和直轄各省市的高級工作幹部，各民主黨派、無黨派民主人士、各人民團體負責人，和來京參加國慶節的各少數民族代表和各地方來京參加各種會議的戰鬥英雄、勞動模範，及其他的工作幹部們。大會主席台上方正中高懸中華人民共和國國徽，中間懸有孫中山、毛澤東主席畫像和中華人民共和國國旗。大會由全國委員會李濟深副主席任主席。在李副主席致簡短的開會詞後，中央人民政府政務院周恩來總理在會上作了題爲『爲鞏固和發展人民的勝利而奮鬥』的報告。

全國戰鬥英雄代表會議最後一日
蕭華副主任作總結報告

【新華社北京一日電】全國戰鬥英雄代表會議最後一日，上午進行大會總結和頒發獎品。下午全體代表參加中國人民政治協商會議全國委員會召開的國慶節慶祝大會，聽取周恩來總理的報告。

今天上午的大會上，中央人民政府人民革命軍事委員會總政治部蕭華副主任作了總結報告。他在說明了人民解放軍開展革命英雄主義運動的意義和經過之後指出：立功英雄模範運動的開展，使我們的部隊保持著更高漲士氣，在艱苦困難的情況下，更能勇敢堅定，並終於取得勝利。他接著說明在運動中出現了許多全國聞名人人愛戴的英雄人物和模範單位，並列舉這次出席大會的最傑出的代表人物的名字。他指出：這次到會以及未到會的戰鬥英雄們都有著自己光輝的英雄事蹟，正如毛主席在大會開幕典禮上的祝詞中所說：『你們是全中華民族的模範人物，是推動各方面人民事業勝利前進的骨幹，是人民政府的可靠支柱和人民政府聯系群衆的橋樑。』

蕭華副主任接著總結了部隊開展立功英模運動的經驗。他指出在開展立功英模運動時必須將新英雄主義、革命的英雄主義、群衆的英雄主義和個人英雄主義嚴格分開，因此英雄模範和功臣們要努力提高政治覺悟，團結群衆，更加堅定終身爲人民服務的革命意志，更好地學習毛澤東思想，永遠跟著毛主席走。其次，必須將立功創模運動緊緊地與部隊各種工作任務相結合，使之成爲群衆運動，這樣才能顯出群衆優異的智慧和無比的創造能力。而從運動中湧現出來的英模功臣也必須時刻緊密地聯系群衆，戒驕戒躁，虛心學習，力求進步，才能帶領群衆前進。他指出在開展立功英模運動中要防止『製造』典型的形式主義偏向，今後要將這一運動蓬勃地開展起來，創造千百萬個人的功臣、模範和英雄，以便在偉大的愛國主義的英雄事業中，繼續建立更大的功勳。他最後指出今後對立功的幹部，尤其是中級、高級幹部，亦應注意給予應有的表揚，以發揮革命英雄主義，提高指揮能力和領導水平，爲建設現代化國防軍，消滅殘匪，鞏固國防，保衛世界和平的偉大歷史任務而奮鬥。

大會在通過了向毛主席和朱總司令致敬的電文後，在熱烈的軍樂和掌聲中，由蕭華副主任代表中央人民政府人民革命軍事委員會總政治部給各代表及各模範單位一一頒發獎品。獎品包括全國戰鬥英雄代表會議紀念章一枚，有毛主席、朱總司令題字的精裝紀念冊一本，中國共產黨紅軍第四軍九次大會決議案和建設強大的國防軍保衛人民祖國以及三年戰績等精裝本各一冊。此外，每人並贈有水筆一支、單軍裝、襯衣各一套和日用品等。各大軍區、野戰軍和各方面送給大會的禮物，將在會後分別贈發各代表。大會發獎後，全體代表攝影留念。朱總司令特趕來參加，當受到全場熱烈歡迎。

在今天的會上，中央人民政府燃料工業部向大會獻花、獻旗，主席團宣佈大會共收到各方賀電一百二十件。

【本報訊】據新華社北京電：全國戰鬥英雄代表會議全體代表將於明日參加首都國慶大典，並將於十月二日與全國工農兵勞動模範代表會議聯合舉行閉幕典禮。

【本報訊】據新華社北京電：全國戰鬥英雄代表會議第五日全日進行代表的典型發言。在二十九日上下午六小時的會議上，有十一位英雄和模範代表相繼發言。

【本報訊】綜合新華社電訊：全國工農兵勞動模範代表會議，九月廿九日及卅日上午，繼續進行典型報告。至此已有各地模範代表廿三人作了典型報告，歷時五日的典型報告，宣告結束。

各國來電慶賀我國國慶

朝鮮最高人民會議主席、首相、副首相賀電

【新華社北京一日電】朝鮮民主主義人民共和國最高人民會議常任委員會委員長金枓奉致電我中央人民政府毛澤東主席，祝賀我國國慶。電文如下：

中華人民共和國中央人民政府主席毛澤東閣下：

欣逢中華人民的偉大節日——中華人民共和國創建一週年紀念日，謹向閣下和全體中國人民致以熱烈的祝賀。

中國人民在閣下領導之下，以不屈不撓的堅決的長期的鬥爭，爭取了自己國家的獨立與自由，擊退了美帝國主義，推翻了蔣介石的反動統治，這一勝利今天更鼓舞和激勵著朝鮮人民。朝鮮人民正在全體動員起來所進行著的反對美帝國主義的非法武力侵攻的正義戰爭中。我慶賀貴國人民將在新生中華人民共和國的建設事業和最後完全解放在美帝國主義的侵略之下的國土而進行的鬥爭，更有燦爛的勝利。

朝鮮民主主義人民共和國最高人民會議常任委員會委員長金枓奉

【新華社北京一日電】朝鮮民主主義人民共和國內閣首相金日成致電我中央人民政府毛澤東主席，祝賀我國國慶。電文如下：

中華人民共和國中央人民政府主席毛澤東閣下：

欣逢中華人民共和國創建一週年紀念日，我以朝鮮民主主義人民共和國政府和我自己的名義，謹向閣下和全體中國人民致以熱烈的祝賀。

中華人民共和國的創建和中國人民在爲擁護獨立與自由的鬥爭中所爭取的巨大成果，不但是亞洲全體人民的誇耀，也成爲不屈不撓的鬥爭的模範。朝鮮人民經常以莫大的關懷與欽佩注視着貴國人民所爭取的成果。

中國人民對於反對自己祖國的窮兇極惡的敵人——美帝國主義的武裝侵攻進行着正義戰爭的朝鮮人民所給予的戰鬥的友誼，更鼓舞與激勵了我們。

茲慶賀經過長期的全體人民的鬥爭而創建起來的光榮的中華人民共和國，無限繁榮。

朝鮮民主主義人民共和國內閣首相金日成　一九五〇年十月一日於平壤

【新華社北京一日電】朝鮮民主主義人民共和國副首相兼外務相朴憲永致電我政務院周恩來總理兼外交部長，祝賀我國國慶。電文如下：

中華人民共和國中央人民政府政務院總理兼外交部長周恩來閣下：

值此中華人民共和國創建一週年之際，我以戰友的誠意熱烈祝賀。抗拒美帝國主義者的非法武裝干涉而進行的正義戰爭中的朝鮮人民，以巨大的關懷注視着在新生的中華人民共和國創建後一年間所達成的歷史的成就，並由此更被激勵與鼓舞着。我確信在今天爲了爭取國土之完全解放與統一獨立而反對美帝國主義者的共同的鬥爭戰線上，更加鞏固我朝中兩國人民之間的友誼關係。

朝鮮民主主義人民共和國副首相兼外務相朴憲永　一九五〇年十月一日於平壤

蒙古人民共和國主席、總理賀電

【新華社北京一日電】蒙古人民共和國小呼拉爾主席團主席格·布曼會翅致電毛主席祝賀我國國慶，電文如下：

北京中華人民共和國中央人民政府主席毛澤東先生：

謹以全體蒙古人民，蒙古人民共和國小呼拉爾主席團及我個人的名義向您，並通過您向友誼的中國人民祝賀貴國國慶紀念大慶。贏得了並鞏固了自己的自由與國家獨立的中國人民，保持友誼和合作的原則下，在使祖國擺脫了萬惡的國民黨反動派與美帝國主義的重壓而進行的鬥爭中已獲得了卓越的勝利。在此國慶盛節，謹全心全意祝賀貴國人民在自己的國家與經濟的建設中得到進一步的成功。我深信貴我兩國的友誼將愈益鞏固，並將爲遠東的和平、民主與社會主義陣營的事業中得到發展。

蒙古人民共和國小呼拉爾主席團主席格·布曼會翅　九月三十日

【新華社北京一日電】蒙古人民共和國政務院總理兼外交部長喬巴山元帥於三十日致電我中央人民政府政務院總理兼外交部長周恩來，祝賀我國國慶。電文如下：

中華人民共和國中央人民政府政務院總理兼外交部長周恩來先生：

值此中華人民共和國成立第一週年之際，謹以蒙古人民共和國政府及我個人名義向您，並通過您向中國人民致以最熱誠與最衷心的祝賀。中國人民在中國共產黨和毛澤東主席的領導下，在國家及經濟的建設事業上已取得了很大的成就，並以全力爲和平而鬥爭。蒙古人民以極大的歡欣注視著中國人民的勝利，我們的友誼和合作將日益鞏固。

蒙古人民共和國政務院總理兼外交部長喬巴山元帥　九月三十日於烏蘭巴托

波蘭總統、部長會議主席賀電

【新華社北京一日電】波蘭共和國貝魯特總統致電毛主席祝賀我國國慶。電文如下：

中華人民共和國中央人民政府主席毛澤東先生：

值此中華人民共和國國慶紀念之際，謹以波蘭人民及我個人名義向中國人民致最衷心的祝賀。中國人民優秀的兒女數十年來不惜最大的犧牲而堅持的反對帝國主義及其傀儡的堅決而英雄的鬥爭，波蘭人民以這樣的同情注視着。中國人民從帝國主義剝削的枷鎖下解放出來以後在恢復和建設祖國事業中的一切勝利，對於全世界在蘇聯領導下的進步民主陣營所進行的爭取和平的鬥爭是一個偉大的貢獻。今天，當英勇的中國人民已經站在世界自由人民的家庭中她所應站的位置中，並當正在大規模致力於建設社會正義的制度的時候，波蘭人民謹祝中國人民在解放所得的事業中獲得進一步的勝利。

波蘭共和國總統貝魯特　九月二十九日

【新華社北京一日電】波蘭部長會議主席西倫凱維玆致電我中央人民政府政務院周恩來總理，祝賀我國國慶，電文如下：

中華人民共和國中央人民政府政務院總理周恩來先生：

值此中華人民共和國國慶之際，請接受我最誠摯的祝賀。波蘭人民懷着巨大的同情與歡欣，注視着中國人民英勇的解放鬥爭，並衷心地歡迎其對美國帝國主義及其傀儡的偉大勝利。中國人民在建設社會正義的制度的事業中的成就，對全世界和平進步陣營是一個偉大的貢獻。我謹以波蘭政府及個人的名義希望你，部長先生，及中華人民共和國政府，在爲達到中國人民國家及社會事業中的目的，在永久鞏固和平進步陣營的事業中獲得更多的勝利。

約瑟夫·西倫凱維玆　一九五〇年九月二十九日

保部長會議主席賀電

【新華社北京一日電】保加利亞人民共和國部長會議主席契爾文可夫致電我中央人民政府政務院總理兼外長周恩來，祝賀我國國慶。電文如下：

中華人民共和國政務院總理兼外長周恩來閣下：

值此中華人民共和國國慶之際，請允許我以保加利亞人民共和國政府的名義，向您以及通過您向中國政府及兄弟的中國人民致最衷心的祝賀，並祝賀新的卓越的勝利。保加利亞人民十分關切地注視着偉大的中國人民爲從國民黨反動集團及其美國主子手中完全解放自己的國土，爲爭取國家的獨立與社會的基本改造所進行的鬥爭中的歷史性的勝利。在以偉大的蘇聯爲首的全世界愛好和平的人民反對新的世界戰爭的挑撥者及爭取持久和平、爭取國家獨立與社會主義的共同鬥爭中，保中友誼的日益鞏固並日益深摯。

保加利亞人民共和國部長會議主席契爾文可夫　一九五〇年九月二十九日

匈工人黨總書記、部長會議主席賀電

【新華社北京一日電】匈牙利工人黨總書記拉科西致電中共中央毛澤東主席，祝賀我國國慶。電文如下：

毛澤東同志：

在這中華人民共和國成立一週年之際，請讓我代表匈牙利勞動人民及匈牙利工人黨向您致熱烈的祝賀。匈牙利人民欣然地看到中國人民在您領導下在爲自由而鬥爭中的勝利，並密切注視着中國人民在恢復自己國家的工作中的巨大成就。我們謹代表匈牙利勞動人民祝賀中華人民共和國在保衛和平與建設自己國家事業中的巨大成就。

匈牙利工人黨總書記拉科西

【新華社北京一日電】匈牙利人民共和國部長會議主席道比·依希特萬電賀我國國慶。電文如下：

值此中華人民共和國國慶之際，匈牙利人民共和國部長會議歡欣鼓舞地與中國人民共同慶祝。中國人民在中國共產黨的領導下，從帝國主義——與封建勢力的壓迫下解放出來。衷心希望中國人民在爭取世界和平的鬥爭中，在恢復自己國家的事業與爭取獨立和平的鬥爭中獲得更大的成就。

匈牙利人民共和國部長會議主席道比·依希特萬　九月二十九日

德統一社會黨賀電

【新華社北京卅日電】德國統一社會黨中央委員會致電中國共產黨，祝賀我國國慶。電文如下：

中國共產黨：

值此中華人民共和國成立第一屆國慶紀念日之際，我們謹以德國統一社會黨中央委員會的名義，致以兄弟的、戰鬥的敬禮。中國人民最優秀的兒子、毛澤東同志爲首的貴黨，已在反對本國的壓迫者以及英美帝國主義的鬥爭中，勝利地領導中國人民走向勝利，因而爲和平與幸福的生活創造了條件。我們希望在斯大林同志英明的領導下，中國人民在共同爭取和平、民主與進步的鬥爭中，獲得更大的成功。

德國統一社會黨　威廉·皮克，奧托·格羅提渥　九月二十八日下午一時於柏林

東北總工會 東北民主婦聯及瀋市總工會 向毛主席致電祝賀

決心加强經濟建設 擊敗美帝任何挑釁

敬愛的毛主席：

值玆中華人民共和國開國第一個國慶紀念之際，我們很榮幸地，能以代表東北一百六十萬職工，向您，咱們自己的領袖——東北工人群衆喜歡這樣稱呼您——致以衷心的謝忱與敬禮。一年來，在您的領導之下，東北工人階級深切的感覺到新中國在突飛猛進，感覺到人民祖國的溫暖。您的英明的領導，爲我們廣大勞動人民鋪平了以勞動來創造自己幸福的道路。從而就提高了全體職工主人翁的責任感，改變了舊的勞動態度，樹立起新的勞動態度，辛勤地爲實現您所指示的建設全國工業化基地而鬥爭。

一年來，東北廣大的工人職員群衆的勞動熱情是那麼的高昂，致力於掌握技術，改進技術，提高技術，創造新紀錄，創造先進的生產小組，趙國有式的、馬恒昌小組式的個人或集體模範，從各地成批地湧出。同時在行政管理人員、工程師、技術人員、廠礦醫務工作者等等各方面都出現了優秀代表人物。他們對生產任務又是那麼嚴肅地負責，看到生產管理上不合理情形，或當生產中碰到困難有可能完不成任務的時候，會提出各種合理化建議，來改進經營管理；樂於簽訂集體合同，互相督促檢查，保證完成任務；會忘掉疲勞，奮不顧身的爭取完成計劃。他們都這樣說：『現在已經不是過去的時候了，我們現在是替自己國家幹活。』他們又是那麼求進步，熱情參加文化、政治、尤其是技術的學習，他們懂得發展現代化的工業還須提高文化，掌握技術。一年以來，成千上萬的工人開始擺脫了睜眼瞎子的苦痛，把在您領導下的人民政府看作是自己的政府。他們熱愛着自己新的生活，由於您的領導，不僅溫飽有了保證，生活已經大大改善；過去，在街頭檢煤炭的孩子們，現已經進了學校。這在兩三年前，他們連想也不敢想的呵！

因此，東北工人當他們聽到美帝國主義擴大侵略戰爭的挑釁行爲，企圖破壞我們和平建設和幸福生活的時候，就義憤填胸，萬衆一心，要堅決爲粉碎美帝國主義的侵略陰謀，保衛祖國邊疆，保衛經濟建設，保衛自己新的生活方式而戰鬥！這一切使得全體職工更加努力生產，特別是一兩月來，職工們自已提出了『慶祝國慶向毛主席獻禮』的口號，並掀起了生產競賽的熱潮，哈爾濱水泥廠、大連玻璃廠、油漆廠都提前一個季度完成了全年計劃；您所到過的橡膠一廠，和宅的兄弟廠——橡膠六廠，都將提前兩個月完成全年生產計劃。千百件的獻禮計劃，來自四面八方，有個人的，有小組的，有車間的，有全廠的。大家都是以創造生產成績向您獻禮，引爲畢生的光榮。

由於您的領導，和東北區黨政的幫助和指導，以及全體職工的努力，東北工會工作已獲得了初步成績，但我們決不自滿，我們一定遵循您的指示，戒驕戒躁，團結全體職工，把全體職工的智慧集中起來，和廠礦的行政、黨委共同努力，貫徹民主管理，貫徹經濟核算，搞好經營管理提高質量，降低成本，克服浪費。我們工人階級有偉大的氣魄，有堅强不屈的意志，特別是有您的領導，因此，我們充滿着信心，把生產搞好，把工會工作作好，爲實現您所指示的——建立我們强大的經濟力量而鬥爭。

我們謹代表東北全體職工祝您身體健康！我們高呼：

偉大的人民領袖毛主席萬歲！

東北總工會　九月三十日

【本報訊】瀋陽市總工會，頃代表全市二十餘萬職工上書毛主席，表示決爲爭取超過一九五〇年生產任務而奮鬥。原文如下：

北京中央人民政府毛主席：

際此中華人民共和國成立後第一個國慶日，瀋陽市二十餘萬職工謹向您致以崇高的敬禮！我們決心在您的英明領導下，努力生產，爲保證完成並爭取超過一九五〇年的生產任務而鬥爭。

瀋陽市總工會　九月三十日

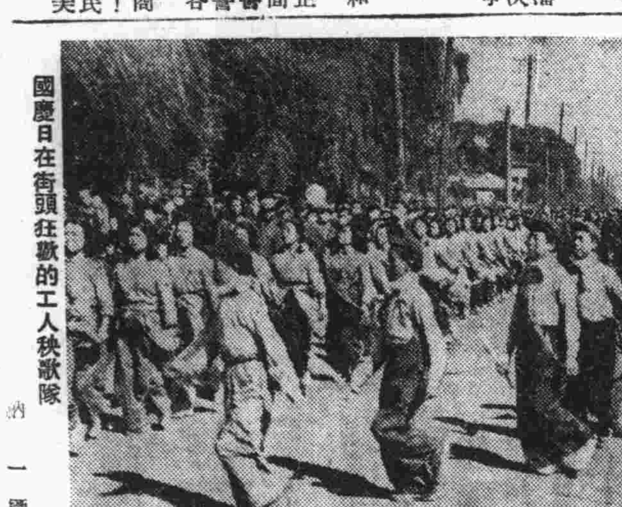

國慶日在街頭狂歡的工人秧歌隊　納一攝

敬愛的毛主席：

東北婦女以無比的熱情，來慶祝中華人民共和國成立後第一個國慶日。並祝您身體健康！

一年來，東北婦女在您的領導與關懷下，眞正實現了婦女在政治、經濟、文化及社會生活各方面與男子平等的權利。特別是婚姻法頒佈後，更[illegible]的保證了男女婚姻自由與家庭生活的美滿。我們誓以更高度的熱情與積極性來參加東北經濟、文化各方面的建設工作，來回答您對我們的關懷。

美帝再次掃射轟炸我祖國邊疆城市與砲擊我商船的暴行，已引起東北廣大婦女群衆的無比仇恨！我們一定要和全體人民團結一致，在您和中央人民政府的領導下：爲保衛祖國神聖的邊疆；爲擊敗美國的任何挑釁行爲而奮鬥到底！

東北民主婦女聯合會

社論　祝東北第一屆人民體育檢閱大會開幕

當全東北人民以無限熱情來慶祝中華人民共和國開國一週年紀念，和無限的憤怒來反對美國侵略者侵略台灣，屢次侵襲我國邊疆殺害我國同胞的時候，舉開東北人民體育大會，通過各項體育活動與競賽，檢閱東北人民的健康與體魄，檢閱人民的新的道德品質，是非常有意義的。

這次參加大會的單位，除各省市之外，還有軍區、工業部、鐵路管理局等部門，其中有工人、農民、解放軍指戰員、青年學生、機關團體職員，他們都是有組織的選拔出來的，是個有廣大人民群衆作基礎的群衆性的體育大會，這是與舊社會的體育大會根本不同的特點。其次，這次體育大會競賽的項目，除球賽、田賽、徑賽之外，還採取了民間原有的各種體育形式和人民解放軍所發展的體育形式的各項比賽，此外還有各種體育藝術的表演。總的說：這次大會是符合於中國人民政治協商會議共同綱領中『提倡國民體育』的規定，是符合於新民主主義體育的方針精神的。但是必須指出：『這還僅僅是東北人民的體育訓練與體育運動的一個良好開始。』如何在這個基礎上建設人民的體育，還有待於今後的研究和努力。

毛主席在全國英模代表會議開幕典禮上代表中共中央致詞中指示說：『中國必須建立强大的國防軍，必須建立强大的經濟力量，這是兩件大事。』我們的體育就要爲這兩件大事服務。因之，首先要將體育訓練與運動；從學校到工廠，從機關到部隊，從城市到農村，從知識青年到勞動群衆，普及到各個方面去，使體育訓練與體育運動，成爲我們人民群衆日常生活中的組成部份，養成人民愛好運動的習慣，鍛鍊人民健康强壯的體格和充沛的精力。其次，體育形式應該是多樣性的，但是必須從掌握生產技術、軍事技術的要求出發，創造新的體育形式，要學習蘇聯的新的經驗，以鍛鍊健康强壯的體格培養出充沛的精力。第三，要在體育訓練與體育運動中，培養人民的新的品質，和新的道德；要養成勤勞、堅强、勇敢的品質，和一往直前，戰勝困難，對未來充滿信心的積極精神；要養成愛祖國、愛人民、愛勞動、愛科學、愛護公共財產的新的國民公德；養成遵守紀律的習慣，養成集體主義與友愛、愛國、團結、互助的精神，這樣，我們的體育訓練與體育運動，才能適應建立强大國防軍和建立强大經濟力量的要求，對國防與生產起重大的積極作用。

希望大會能够根據上述的方針進行，並交換和總結經驗，將人民體育向前發展一步，提高一步。

我們熱烈的慶祝大會的開幕，預祝大會勝利成功，並祝全體選手身體健康。

瀋陽市國慶日紀念大會，砲兵行列經過主席台　納一攝

慶祝中國人民的偉大勝利 向中共中央及毛主席致敬

民盟東北總支部開慶祝會

全體盟員決以做好工作加强建設 鞏固國防來保衛世界和平

【本報訊】中國民主同盟東北總支部爲了慶祝中華人民共和國成立後的第一個國慶日，在九月三十日午後舉行全體在瀋盟員慶祝會兼座談會。首先由高崇民主任委員報告開會意義，接着就開始座談。會上一致認爲：中華人民共和國的成立，標誌着中國五萬萬人民解放鬥爭的勝利和全世界和平民主陣營的勝利，是具有偉大的和劃時代的歷史意義與國際意義的。因此我們要以最高度的熱情來慶祝這個偉大的國慶日。但是這個勝利並不是偶然獲得的，這是由於毛主席和中國共產黨的英明領導，無數革命先烈的熱血換來的。所以在慶祝的同時，我們應該對人民的領袖毛主席和他所領導的黨以及無數的革命先烈表示衷心的敬意。中國人民的勝利，大大鼓舞了東方各被壓迫民族正在進行的民族解放鬥爭，震撼了以美帝國主義爲首的世界反動侵略陣營，今天美帝國主義瘋狂的發動侵略朝鮮的戰爭，並且還侵略我國領土台灣，轟炸我國邊疆安東等地，只有說明了美帝國主義力量的渺小和宅對全世界和平民主力量無比强大的畏懼。朝鮮戰爭的事實，揭穿了美帝的紙老虎和全世界各帝國主義國家內部矛盾的加深，充分顯示了人民力量是不可戰勝的，勝利一定是屬於朝鮮人民的，世界和平民主力量的强大是完全可以制止三次大戰的發生的。假使美帝國主義要想爆發三次大戰，只有使宅更早的死亡。美帝的侵略我國領土台灣和轟炸我國邊疆安東等地，將更使全世界的人民看清了誰在發動戰爭，誰是侵略者。台灣是中國領土的一部份，我們是完全有理由，有力量來解放這塊地方的父老兄弟。美帝的侵略和轟炸，是要負一切道義上和事實上的責任的。周外長致聯合國的聲明和抗議是完全代表了中國人民的意志和呼聲。最後一致强調：我們在慶祝中華人民共和國成立後第一個國慶日的今天，應在各個崗位上，更好的做好工作，以加强我們的經濟建設和文化建設工作，爲解放台灣、解放西藏，鞏固國防準備力量，並支援世界各國的人民解放鬥爭，爭取人民民主和世界持久和平，來保證我們的勝利。

東北首屆人民體育檢閱大會 今日隆重開幕

鍛鍊人民健康體魄

【本報訊】東北第一屆人民體育檢閱大會，於十月二日上午九時在瀋陽市人民體育場隆重舉行開幕典禮。隨即開始進行各項體育活動。東北人民政府、東北軍區及各人民團體極爲重視此次體育大會。大會由東北人民政府副主席林楓（大會主席）、東北人民政府教育部部長車向忱，東北總工會主席張維楨、青年團東北委員會書記韓天石，東北軍區副司令員賀晉年，瀋陽市人民政府市長朱其文（以上爲大會副主席）等親自主持。大會預定於六日閉幕。

參加大會競賽的有東北軍區、工業部、東北鐵路局、東北郵電、以及各省市等十六個單位，計有各項競賽選手二千一百九十九人。參加各項集體表演的有瀋陽市中學、小學校學生等一萬七千餘人。月餘以來，各省市都先後由下而上舉行了體育大會，通過這些體育大會，一方面選拔了選手，同時也向各省市人民開展了一次新民主主義的體育運動。

此次體育形式多種多樣，集體競賽與表演節目多，是此次體育大會的特色。大會共有球賽，田徑賽，集體競賽，舞蹈競賽，自衛競賽，自行車賽跑等類競賽項目，以及各集體表演。集體競賽中有拔河，跳繩，射擊，器械操等節目；自衛競賽中有手榴彈擲遠，二十五華里競走，刺殺演習等節目；集體表演中有馬術，萬歲毛澤東等多種精彩節目。爲了相互學習與交流經驗，北京，上海，中南，西安，內蒙等地體育工作者特組織參觀團來東北出席大會，各參觀團均携有獎品與禮品多種。內蒙參觀團並將在大會表演內蒙摔交。（宇平）

瀋陽市主要商品批發價格表

東北人民政府 人民經濟計劃委員會 統計局編審

（金額單位：千元）　九月卅日

品名	規格等級	單位	批發價格
△糧食類			
高粱	中等	百斤	[illegible]
穀子	同	同	[illegible]
苞米	同	同	[illegible]
稻子	同	同	[illegible]
小麥	同	同	[illegible]
大豆	同	同	[illegible]
紅小豆	同	同	[illegible]
高粱米	上等	同	[illegible]
高粱米	中等	同	[illegible]
小粱米	下等	同	[illegible]
小米	上等	同	[illegible]
小米	中等	同	[illegible]
大米	下等	同	[illegible]
苞米麵	中等	同	[illegible]
洋麵	綠化	袋44斤	[illegible]
洋麵	一號龍江	同	[illegible]
本地麵	中等	百斤	1,100
豆餅	五十斤	塊	180
△副食調味品類			
食鹽		百斤	[illegible]
豆油	中等	同	[illegible]
猪肉		斤	[illegible]
牛肉		同	[illegible]
牛油		同	[illegible]
粉條	土豆粉	斤	[illegible]
鷄蛋		百個	[illegible]
豆腐		塊	[illegible]
砂糖	同城	斤	[illegible]
白糖	蘇聯	斤	[illegible]
糖精	孟山都	桶	[illegible]
燒酒	60°	箱	[illegible]
啤酒	中瓶	箱	[illegible]
紙煙	新生產十條		[illegible]
紙煙	大生產	同	[illegible]
紙煙	兵	同	[illegible]
茶	毛峯	斤	[illegible]
△紡織類			
棉花	中等	噸	[illegible]
10支紗	十全	捆	[illegible]
16支紗	雙喜	同	[illegible]
20支紗	天女	同	[illegible]
20支紗	八仙	同	[illegible]
20支紗	三鼎	同	[illegible]
40支紗	金城	捆	[illegible]
42支紗	栗子	捆	[illegible]
綠陽光布	天津	疋	[illegible]
雙飛龍布	青島	疋	[illegible]
紅五福布	天津中紡	疋	[illegible]
16工蘇布	51×68	103尺	[illegible]
細布	115×24	疋	[illegible]
青斜紋布	天津永安	疋	[illegible]
藍士林布	五福地	疋	[illegible]
海昌藍布	五福地	同	[illegible]
花貢呢	青島泰山牌	同	[illegible]
士林布	50尺	同	[illegible]
花嗶嘰	青島泰山牌	同	[illegible]
白格線	3 20 股	捆	[illegible]
青藍格線	3 20 股	捆	[illegible]
巴卡機線	3 32 股	打	[illegible]
32支紗	十全	捆	[illegible]
△衣着類			
綁腿	衣色士林男用件		[illegible]
黑牛皮鞋	男短	雙	[illegible]
球鞋	回力A	打	[illegible]
球鞋	自立	打	[illegible]
五眼膠底鞋	男	雙	[illegible]
男襪	狼狗牌	打	[illegible]
女襪	狼狗牌（過膝）	打	[illegible]
白毛巾	一斤二兩	打	[illegible]
△燃料類			
阜新煤	原煤	噸	[illegible]
本溪煤	原煤	噸	[illegible]
西安煤	原煤	噸	[illegible]
恒山煤	同	同	[illegible]
老頭溝煤	同	同	[illegible]
焦炭	本溪	噸	[illegible]
煤球	（黃土）	噸	[illegible]
汽油	蘇聯一號白	噸	[illegible]
煤油	蘇聯一號	噸	[illegible]
輕柴油	撫順	噸	[illegible]
重柴油	同	噸	[illegible]
酒精	95°	百斤	[illegible]
惠臨火柴	麒麟	箱	[illegible]
臘燭	紅	斤	[illegible]
△建築器材類			
紅松成材		立方米	[illegible]
石灰	大連	噸	[illegible]
洋灰	唐山馬牌	噸	[illegible]
洋瓦		百張	[illegible]
紅磚		千塊	[illegible]
白灰	本溪五鳳	噸	[illegible]
玻璃	秦皇島二耗	箱	[illegible]
玻璃	瀋陽二耗	箱	[illegible]
△五金器材類			
生鐵	鞍山	噸	[illegible]
鐵板	1/32，×3，×6	噸	[illegible]
瓦壠鐵	26#×3，×7	張	[illegible]
鐵管	2，×18	噸	[illegible]
元鐵	5/8，×18	噸	[illegible]
紫銅	新塊	噸	[illegible]
錫	老條	噸	[illegible]
鋅	板大橙	噸	[illegible]
錦	安圖	噸	[illegible]
鐵	老條	噸	[illegible]
鋁	（蒼鉛）塊	噸	[illegible]
鉛	老條	噸	[illegible]
洋釘	本地2''	桶	[illegible]
克絲鉗子	本地大橡膠把	打	[illegible]
帶鋸	6'' KKK	米	[illegible]
元鋸	2'' 東洋	時	[illegible]
鑽頭	HS	耗	[illegible]
絲錐	HS 1/4''（本地）	組	[illegible]
銼刀	西洋	時	[illegible]
△電氣材料類			
管鉗子	本地	時	[illegible]
滾珠	SKF 6310	個	[illegible]
第二種絕緣線	1.6m/m 瀋陽	盤	[illegible]
裸銅線	東洋 0.8m/m	公斤	[illegible]
漆皮線	瀋陽 0.8m/m	公斤	[illegible]
雙紗包線	瀋陽 0.8m/m	公斤	[illegible]
保險絲	瀋陽 3A	公斤	[illegible]
電爐絲	USA 16#	公斤	[illegible]
透光器	瀋陽 1000W	台	[illegible]
電動機	東洋三相 220V 20HP	馬力	[illegible]
交流溶接器	瀋陽 10KW	台	[illegible]
變壓器	瀋陽 3300V—50	KVA	[illegible]
電流計	瀋陽 100A 圓型	個	[illegible]
乾電池	瀋陽電話用 1.5V	打	[illegible]
絕緣黃膠布帶	瀋陽	公斤	[illegible]
眞空管	蘇聯 6A7	個	[illegible]
電燈泡	瀋陽 60W	個	[illegible]
電燈泡	蘇聯 60W	個	[illegible]
電燈泡	上海亞浦 30W	個	[illegible]
△化工類			
硝酸	工業用 50°	噸	[illegible]
硫酸	工業用 66°	噸	[illegible]
精製硫鹼	化學用 80°	噸	[illegible]
鹽酸	工業用 22°	噸	[illegible]
硬脂酸	西洋（結晶）	噸	[illegible]
氧氣	6000立	瓶	[illegible]
火鹼	西洋 98	噸	[illegible]
石膏	撫順一級品	噸	[illegible]
硝石	智利	噸	[illegible]
純鹼	蘇聯	噸	[illegible]
動力苯		噸	[illegible]
毛必善油	西洋 50號	噸	[illegible]
變壓器油	本地高級	噸	[illegible]
甘油	東洋 1.26	噸	[illegible]
白鉛油	本地1級	噸	[illegible]
白調合油	本地1級	噸	[illegible]
硫化膏（固體）	天津二級	桶	[illegible]
△橡膠類			
二輪車外胎	26×1 3/4	只	[illegible]
二輪車內胎	26×1 3/4	只	[illegible]
傳動皮帶	上海布來	時	[illegible]
三角帶	本地A	時	[illegible]
△車輪類			
自行車	瀋陽28	架	[illegible]
大車	花軲轆	架	[illegible]
△農具牲畜類			
鏵子	三角形（大）	條	[illegible]
鐵鍬	板鍬	把	[illegible]
鐵耙子	大（四齒）	把	[illegible]
鋤頭	板	把	[illegible]
鐮刀	長（大）	把	[illegible]
鏟子	細 方圓形	個	[illegible]
牛		頭	[illegible]
馬		頭	[illegible]
△土產類			
大麻子	無水夾雜3%以上	斤	[illegible]
小麻子油	無水夾雜3%以上	斤	[illegible]
△藥品類			
葡萄糖	東北製藥廠	支	[illegible]
磺胺脈片	NOWROK	瓶	[illegible]
消發噻唑片	NOWRCK	瓶	[illegible]
消發地亞淨	斯奎寶	1000片	[illegible]
盤尼西林		20萬單位	[illegible]
阿斯匹林	孟山都	磅	[illegible]
鹿茸		兩	[illegible]
麝香		兩	[illegible]
虎骨	全	斤	[illegible]
熊膽		兩	[illegible]
蜂蜜	白	斤	[illegible]
細辛	不含土質	斤	[illegible]
甘草		斤	[illegible]
五味子	暗赤紅色	斤	[illegible]
黃芪	淡褐色	斤	[illegible]
防風	根淺黃色	斤	[illegible]
△文具用品類			
鉛筆	好學生		[illegible]
鋼筆頭			[illegible]
金筆	28金星	支	[illegible]
粉筆	生產	盒	[illegible]
油墨			[illegible]
新聞紙	44斤	令	[illegible]
乙種辦公紙	34斤	令	[illegible]
甲種複寫紙	80磅	令	[illegible]
海貝紙	14斤	令	[illegible]
乙種白印刷紙	安東44斤	令	[illegible]
美濃紙	薄貫	疋	[illegible]
打字原紙	長城	盒	[illegible]
複寫紙	時代	盒	[illegible]
臘紙	鋼筆	筒	[illegible]
白報紙		疋	[illegible]
足球	標準	個	[illegible]
籃球	利生	個	[illegible]
乒乓球	猶牌	打	[illegible]
口哨		打	[illegible]
收音機		台	[illegible]
口琴	石人	打	[illegible]
△雜品類			
肥皂	四兩半象牌	箱	[illegible]
花王香皂	華字香皂	打	[illegible]
白玉霜	瀋陽造	打	[illegible]
牙刷	獅子中等	打	[illegible]
花露水	西湖牌	打	[illegible]
藍邊碗	阜新		[illegible]
磁飯碗	本地寸		[illegible]
暖瓶	金錢牌5磅	打	[illegible]
雨傘	白布桐油	把	[illegible]

國慶日的燈

——瀋市提燈遊行速寫……

顧雷

燈：光明的象徵。燈！燈！國慶日夜晚，瀋陽變成了燈的城市。這是大遊行的繼續，狂歡的繼續。

燈，輝煌、燦爛的燈，歷史上，任何一個元宵節都不能與之比擬。不信嗎？看吧：

街上有霓虹燈、路燈，迎着遊行的紅燈，燈來燈往，屋裡屋外映成一片，像一片燈海。

種各樣的燈！各燈，五星燈、魚燈、帽子燈、獅子燈、大樓燈……宣傳卡車、摩托車在這些燈中穿來穿去，照耀得使人眼暈。

燈，這裡還有更好的燈：坦克燈、軍艦燈、飛機燈，燈上寫着『反對美帝國主義的侵略』。白天檢閱的興奮寫在燈上，由燈表現出來了！他們相信人民解放軍的力量，在燈上這樣寫：『一定解放台灣，解放西藏。』

還有比這更輝煌的：毛主席的巨像，被大家擎着前進，毛主席像上有燈照映着。大家扛着國旗前進，國旗上也有燈照映着。巨像、國旗每走一步，千萬盞燈跟在後面攪動，大家高呼：『毛主席萬歲！』『新中國萬歲！』燈！燈！表現着人們的意志：看吧！在坦克燈的旁邊就是十幾隻大鴿子燈，上面寫着：『堅決保衛和平！』

燈，千萬盞燈跳動，遠看萬里火花，近看是一片紅霞，無數青年團着燈跳，唱，他們唱着：『沒有共產黨就沒有中國……』『毛主席像太陽……』

燈，千萬盞燈在大街小巷中流來流去，燈驅走了瀋陽的暗夜。

上書毛主席報捷

建築工業管理局 橡膠二廠 瀋陽冶煉廠 提前完成生產任務

東北人民政府高主席並轉

敬愛的毛主席：

我局主要產品是水泥與玻璃。玻璃已於八月卅日提前完成全年任務，並超過全年計劃百分之一百一十五點八，現正積極修理大窰，準備來年生產條件。水泥截至本月二十八日止，已完成計劃數字百分之九十八點八，保證十月一日前完成全年任務，以慶祝第一個國慶節。特此報捷，以示祝賀。並祝健康！

東北人民政府工業部建築工業管理局　一九五〇年九月三十日

敬愛的毛主席：

今天是十月一日，是我中華人民共和國在您的英明領導下，成立一週年紀念日，我們橡膠二廠全體工友、技術人員、職員，響應了你的號召，在消滅事故，改善工人健康條件下完成了國家任務，我們以親切的口吻特向您報告我們一九五〇年完成全年任務的情况：

運輸帶已完成了全年任務的百分之八十點八六（計劃百分之七十四點一六），質量已超過計劃標準（計劃三八、〇〇〇次，實際四三、〇〇〇次），成本降低百分之七點七。

傳動帶已完成全年的百分之七十四點七三（計劃百分之七十四點一四），質量已超過計劃標準（計劃四〇、〇〇〇次，實際四一、〇〇〇次），成本降低百分之十八點九。

三角帶已完成全年任務的百分之八十三點八一（計劃百分之七十四點二六），質量已完成計劃標準（附着力計劃四公斤實際四公斤），成本降低百分之十六點五二。

敬愛的毛主席：我們全體職工以無比的高度生產熱忱和不驕不傲的精神，完成全年的任務，達到質量平穩，平帶屈撓次數進步到七萬次，三角帶作到長短一致，消滅公差，外觀做到美觀，內部做到排列整齊，嚴格執行勞動紀律，做到勞動安全和機器安全，以這些條件作爲我們的實際行動，來慶祝這個有歷史意義的偉大日子。祝

中華人民共和國萬歲！

毛主席萬壽無疆！

東北輕工業管理局橡膠二廠全體職工　於慶祝國慶日紀念大會上

高主席並轉

敬愛的毛主席：

在偉大的中華人民共和國成立後第一個國慶日的前夕，我們瀋陽冶煉廠在您的英明領導下，已勝利的完成並超過了國家所給予我們的光榮任務。到九月廿九日止，我們已經完成了一、二、三季全部電銅生產任務的百分之一一五・二一，電鉛的百分之一三九點八，全年任務電銅已完成百分之八六點一八，電鉛已完成百分之七六點八九。

今後我們更要加倍努力爲提高金屬實收率與降低成本而奮鬥。

敬愛的毛主席萬歲！

中華人民共和國萬歲！

瀋陽冶煉廠全體職工　一九五〇年九月廿九日

保衛勝利果實，保衛世界和平

——瀋陽市慶祝國慶節特寫——

群集

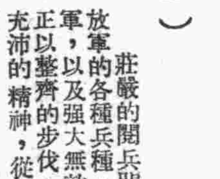

（一）

莊嚴的閱兵開始了，人民解放軍的各種兵種，包括海軍，空軍，以及强大無敵的陸軍，現在正以整齊的步伐，雄偉的陣容與充沛的精神，從閱兵台前經過了。

這是保衛人民勝利的强大力量。首先以整齊的步伐穿着藍色服裝的人民海軍，走了過去，接着帽上嵌着飛鷹帽花的人民空軍，又精神充沛地走了過來，那些身經百戰的强大步兵，更扛着從敵人手中繳來的美國步槍、衝鋒式、輕機槍，重機槍和砲等輕重武器，一隊接着一隊像海上波濤一樣，從閱兵台前經過。紅色的軍旗在前面迎風招展，雄壯的軍樂在晴空中蕩漾，那些擦得發亮的輕重武器，更在十月的朝陽中，閃閃的發着光亮。

騎兵部隊過來了，無數的，雄壯的戰馬，翹起尾巴在馳騁。摩托部隊過來了，無數的，嶄新的車輛，也結成了巨大的洪流。現在威震敵人肝膽的砲兵，也在閱兵台前出現了。這些曾是美帝國主義運給蔣介石來殘殺人民的武器，今天却成爲保衛中國人民勝利的强大武裝了。

與坦克車出現的同時，人民的空軍也出現在天空了，扎扎的聲音震撼着天地，地下的，天上的人民解放軍，構成了一個强大無比的陣容。——解放西藏、台灣和保衛祖國邊疆的强大陣容。

（二）

站在大街兩旁的群衆隊伍，從擴音喇叭裡聽到了軍隊走過檢閱台時的堅實的、整齊的步伐聲。有人翹起了脚尖，有人跳了起來，他們急不可耐地等待着瞻仰人民自己的武裝力量的威容。

終於『八一』紅旗出現在街頭了。歡呼啊！口號聲淹沒了戰士的有力的脚步聲，掌聲又淹沒了歡呼聲……。軍隊所通過的，是扯滿彩旗的街道，遠遠向上空望去，恰似一道長長的光彩燦爛的天橋。人們向戰士們投着紙花，他們把自己的敬愛和歡欣，寫在五彩繽紛的紙花上，把宅向戰士們撒去，讓宅附着在戰士們的身上，讓宅緊緊貼在戰士們的身上。

彩紙飛舞在行進中的草綠色的隊伍里，織成一片五光十色的錦霧。所有臨街的樓房窗口，都探出了黑壓壓的頭。所有的陽台，都擠滿了人。

瞧！彩紙在戰士隊伍中飛舞開來了。瞧！一個穿着大紅褲褂的秧歌隊的女孩子跑出來了，她把一大把鮮花塞到走在隊伍前面的一個指揮員的手裡；又一個穿着藍制服的工人跑出來了，他把一朵大紅花掛在一個旗手的鈕扣上。人們紛紛跑出來了，把鮮花、紙花，塞到戰士們衣袋裡，掛在戰士們的胸脯上。

人們是怎樣熱愛着這些解放了自己並保衛着人民的幸福，保衛着世界和平的武裝同志們啊！如果不是這樣莊嚴的閱兵典禮，他們一定會跑上來和這些戰士擁抱，握手的。雖然街道並不那樣寬，但工人，學生，老鄉們，爲了更看個仔細，還是向前擁啊擁啊，萬頭攢動。

兩旁的群衆喊：『人民解放軍萬歲！』戰士們回答：『堅決解放台灣，解放西藏！』戰士們的口號，馬上又引起一片響徹人海的回答：『反對美帝國主義侵略台灣！』這是多少人齊聲喊出的，多麼堅强有力的聲音啊！讓戰爭販子們聽聽吧，會嚇破他們的賊膽的！

口號聲落下去，掌聲又把馬蹄得得的騎兵接來了。

接着是機械化部隊。戰士們坐在一輛輛油得嶄新的卡車上，被陽光晒得紅紅的臉，活像一尊尊赤銅的塑像。

卡車太高了，彩花遞不上去，人們盡情地在拋上！

大砲過來了。一支長長的砲口裡，不知誰給插上一面三角的小紅旗，上面寫着：『解放西藏，解放台灣！』工友張書光樂得竄到賈寶林的肩上，裂開嘴大喊：『看，砲兵過來了，這隊伍可雄壯啦！』賈寶林說：『我活了四十歲，今天第一次看到咱們自己的砲兵。我見過張作霖在北陵閱兵，也見過小鼻子的軍隊，他們的大砲都是鐵軲轆四個馬拉着的，那有這樣大卡拉？美國鬼子想屠宰中國人民，絕沒想到是給咱人民解放軍送來這末好的禮物。看吧！美國鬼子要膽敢來欺侮中國人民，這些砲口，就都一齊對準着他們！』

（三）

誰也望不盡的遊行行列。旗！大旗，小旗，旗林，旗海，這是烈士們鮮血染紅的旗。旗下面是巨像：毛主席，孫中山，劉少奇，朱德，周恩來……巨像被人們擧過頭頂，高呼着『萬歲！』巨像帶領着人們前進！區，標語牌，一面又一面，這是鮮艷的光輝的區。區上有畫，有熱烈的句子，有大家的吼聲：『加緊生產，建設新中國』『反對美帝國主義侵略台灣，侵略朝鮮！』在一幅畫牌上，畫着一撮侵略小丑在英勇的朝鮮人民軍的巨砲口前面倒下了。就在這個區上面，另一塊區上畫着一隻和平的鴿子。『粉碎美帝侵略，保衛世界和平』。

在旗和區的後面是秧歌隊、樂隊、高蹺。五顏六色的人流在陽光下游動。瀋陽市文藝工作團的龍燈、花船、花車，伴着鑼鼓，舞步翩翩。龍，跳上跳下，鑽上去，鑽下來……。他們的花樣眞新穎：龍攪水、大翻身、龍盤柱……。數千群衆跟在他們後面鼓掌、喝采。市民們扮演的高蹺在半空中搖擺着身子，向陽的花圃在地上滾動。跟在這些人後面的便是人群了！邊走邊呼，鑼鼓震天，此起彼伏，前浪趕着後浪！

在這樣的時候，瀋陽市最寬濶的馬路都顯得太狹了!!到處水洩不通。不知道有多少人自動的湧入了這個行列！人們一邊走一邊議論：『有了這樣的軍隊，看誰膽敢欺侮咱們！』

更正

九月卅日四版畫刊圖片說明中，東北現有小學『三萬三千八百多所』係『三千八百多所』之誤。

開國一年來財經工作的回顧

政務院財政經濟委員會主任　陳雲

一年來的財政經濟工作，有巨大的變化，這個變化是向好的方面前進。同時，由於財經領導機關對當時全國財經情況不熟悉，經驗缺乏，因而，在工作中也產生了一些缺點和錯誤。在開國第一個周年紀念之際，檢查過去一年來的財經工作，對於改進今後的財經工作，繼續爭取國家財政經濟的基本好轉，是有益的。

一、一年前的困難情況

一九四九年是解放戰爭取得決定性勝利的一年，但是這一年的財政經濟形勢則是很困難的。困難來自兩個方面：一個方面，帝國主義的侵略和國民黨反動派長期統治的結果，我國民生必需的糧食、棉花不小數量是歷來依靠進口的；水利事業遭到大破壞，年年受災，而以一九四九年爲最重；十二年來的通貨膨脹，在官僚資本的領導之下，投機市場統制着工商業，人民日夜不安於通貨貶值，物價飛漲；解放戰爭勝利的結果，我們不得不承受這樣一份遺產。另一方面，去年空前規模的革命進軍，對於一切不願抵抗的舊軍隊與舊人員採取一律包下來，實行三個人的飯五個人吃的政策，中央人民政府的財政負担是很重的。不僅如此，鐵道必須恢復，被封鎖的上海必須支援，戰爭阻塞了城鄉交流，稅收甚微，支出很大，我們會不得不暫時仍舊依靠發行鈔票來彌補龐大的財政赤字。其結果是：一方面解決了當時解放戰爭和重點恢復的需要，另一方面則仍不能避免通貨膨脹，物價波動的局面。

帝國主義者和國民黨反動派會經預言：中國的解放戰爭雖然勝利，但是財政經濟的困難是無法克服的。爲了加重我們的困難，實行轟炸和封鎖，擴大災荒的宣傳。但是，中央人民政府成立之後，一年以來的情況，完全與他們的妄想相反，在毛澤東同志的英明領導下，依靠了全國各民主階層、民主黨派、人民團體，全體人民的支持，適時的決定了正確的政策，在短時期內，克服了重重困難，扭轉了嚴重的財政經濟的局勢。

二、統一財政經濟工作

在財政經濟的管理問題上，解放戰爭的初期，解放區是被分割的。那時，我們所採行的政策上統一領導，業務上分散管理的方針，會經收得了極大成效。全國大陸解放了，形勢改變了，此項方針也必須隨着改變。因此，中央人民政府對於財政經濟實行統一國家財政經濟的管理與領導，是於一九五〇年三月起所採取的第一個重大措施，中央人民政府政務院爲此於三月三日頒佈了『關於統一國家財政經濟工作的決定』。這個決定的基本內容有三：第一是統一全國財政收支，第二是統一全國物資調度，第三是統一全國現金管理。財政收支的統一，使國家收入中主要部分的中央收入，集中使用於國家的主要開支。全國物資調度的統一，使國家所有的重要物資，如糧食、紗布、工業器材，從分散無力的狀態中，集中起來，而變爲有效的力量。統一全國現金管理的辦法，是把所有屬於政府的但是分散在全國各企業、機關、部隊的現金，由中國人民銀行統一管理，集中調度，這就不但避免了社會上通貨過多的現象，而且大大增加了國家能夠使用的現金。這三種統一的同一結果是避免了財力物力的分散和浪費，達到了集中使用的目的。這種效果對於扭轉困難的財政經濟局勢是有重大作用的。這樣的統一管理，在我國的歷史上是一大進步，人們現在談論着中央人民政府是一個有效力的政府，驚問統一全國現金管理這樣的措施，爲什麼一個命令就能實現，回答這個問題是簡單的，這就是：這個政府不是別的政府，是一個以共產黨爲領導的全心全意爲人民服務的政府。在共產黨人領導之下，這樣的事情可以做到，而且應該做到。國民黨反動政府統治時期，通貨貶值物價波動的程度那樣大，人民的損失那樣多，其中重要原因之一，就是因爲官僚軍閥豪門偷竊挪用了國家的現金，運用於投機，操縱市場。人民的損失，就變成了他們的私蓄。

三、平衡收支，穩定金融物價

要求穩定金融物價，必先爭取財政收支接近平衡，而平衡財政的關鍵，在於節約支出，整頓收入。

由於人民政府與人民解放軍是無條件的爲人民服務的，節約支出的辦法，在一定時期內，又不能不是緊縮軍政公教人員的待遇，因此，使人民解放軍及人民政府廣大工作人員繼續過着艱苦的供給制或低薪的生活，節省了國家的財政支出，這是人民解放軍與人民政府廣大工作人員的光榮。

財政收入的主要項目有二：一是公糧，二是稅收。兩者的收入，大約相等。此外，還發了一批公債，雖然爲數不多，但對回籠貨幣調節現金一事起了很大的作用。

去年徵收公糧是在一種困難情況下進行的。大部地區是新解放區，人地生疏，時間偏促，財經負責機關事前又疏忽了規定全國統一徵收的辦法，因此，雖然大體徵起，但有畸輕畸重，強迫命令等項毛病。

稅收工作，更加缺少經驗。一九五〇年初所規定的稅務章則，有不少方面，既不便於工商，也不利於國家收入，但經過政府與工商合力修改，才納入正軌。雖然在公糧稅收公債等方面，有過若干缺點，但由於我們迅速改正這些缺點，由於全國人民熱烈支持，因此在國家財政收入方面，大體上達到了預期的目的。只有收入方面達到了一九五〇年概算的要求，國家財政的現金支出，才能從依靠發行貨幣來解決，轉變爲依靠稅收來解決。只有徵起了公糧，才能供應軍政人員的食糧和保證大城市的糧食供應。

平衡了收支，又加上財政經濟的統一管理，這樣就使得今年三月以來，在全國範圍內出現了金融物價穩定的局面。其直接的後果是：物價問題上有了一個根本性質的改變。就是說，由通貨貶值而來的物價高漲的因素，已經不存在了。但是，這不只解決了物價問題的一個方面，還必須解決充分的物資供應另一個方面，才能把波動了十二年的物價穩定下來。這裏所說的物資供應，是必須對於最主要的物資，在最主要的市場上有了保證，才能控制物價。這種物資，不僅要能供應正常的市場需要，而且要有戰勝任何投機者的能力。政府在糧食與花紗布方面作了巨大的努力，糧食一項曾進行了中國有史以來最大規模的一次調運，國營貿易機關供給了全國各大城市及災區巨大數量的糧食。國民黨反動統治下，大城市經常由糧食或紗布領導物價上漲的不幸時代，如果我們以後在這方面不犯錯誤，應當說，從此已一去不復返了。

一九五〇年三月以後，國內市場的性質已經改變了，官僚資本操縱下的以投機和敗壞國民經濟爲目的的市場，已經基本上改變爲在國營經濟領導下的以服務人民生活與恢復及發展生產爲目的的市場。毫無疑問，從此以後，商業投機資本對於國內市場的領導權，永遠不會存在了。

在國際貿易上，在與私人對外貿易結合之下，也取得了主動權。半殖民地性的對外貿易，已經改變爲保護貿易了。非中國國民經濟所需要的外國商品，已停止進口，而國內多餘的農產品與農副產品，在保護農民而不是剝削農民的原則下，實行了最大限度的出口。百年來入超與外匯負債的時代，也從一九五〇年起完全改變了。

四、重點恢復生產

與上述一系列的財政、金融、貿易措施同時，中央人民政府對於工農業生產實行了重點恢復的政策。一年來的恢復工作中有兩個重點：一個重點在交通，尤其是鐵道，另一個重點在水利和農業。鐵路方面，自一九四九年至今年五月，共修復八千七百一十八公里，佔全國通車鐵路的百分之四〇·三九，全國原有鐵道，已基本上完全恢復。水利方面，今年春修工程，全國土工達三億五千餘萬公方。棉田播種的面積，超過了原定增植的計劃。毫無疑問，工業化是我們建國的目標，我們正爲此而奮鬪。但是，百年來的半殖民地經濟，使中國在國民經濟中僅佔百分之十左右的一點近代工業，處於異常脆弱而且十分混亂的局面。要實現全國規模的恢復與發展中國工業，首先要創造一些基本條件。第一是恢復交通，尤其是鐵路交通。這一方面是革命戰爭的需要，另一方面也是溝通全國城市與農村的需要，阻塞的交通，將永遠使全國城鄉經濟處於癱瘓的局面，根本不可能進行工業的恢復和發展。第二是恢復農業。恢復農業的目的，在於迅速解決糧食與工業原料（尤其是棉花）的需要，同時即爲城市工業開闢廣大的市場。農業適當恢復之後，大城市的糧食供應與紡織工業的原料，才能不依賴帝國主義，並使過去多少年來，佔我們國家主要入口項目的糧食棉花所消耗的外匯，可以轉而購買機器，爲工業化積累資金。但是，農業的恢復，目前最重要的關鍵，除完成全國土地改革外，即在於水利，只要幾條主要河流能避免了水災，並起了一定的灌溉作用，加上若干農業技術改良，農業的面貌，就可以大大地改觀。今年的水利工程和各地人民政府領導人民積極防災，使幾千萬畝可能被災的農田，得到了豐收。今年全國豐收，農業增產。在糧食和棉花方面都超過了原訂的增產計劃，棉花已能接近自給，糧食則已經能夠完全自給。工業方面，在某些地區和某些部門中，已超過了戰前水平。在東北，今年比較可靠的計劃的工業生產總值，等於去年百分之一百九十三。工業方面的這些工作，都是爲全面恢復以及三、五年後的發展準備條件。

五、調整工商業

上述一系列的財經措施，使中國國民經濟進行了一次根本性質的改組。即已經把中國國民經濟從落後的、半殖民地半封建的軌道上，移到了進步的、新民主主義的、獨立自主的軌道上來了。這是一個歷史性的轉變。這一個轉變，曾經帶來了暫時的然而是劇烈的痛苦。根本的困難在於：服務於帝國主義、官僚資本主義和封建主義的、以通貨膨脹和商業投機爲基本內容的經濟上的虛假繁榮，突然不存在了。因而使依靠帝國主義封建主義和官僚資本主義而生存及通貨膨脹和商業投機而存在和發展的一系列的社會經濟組織，都頓時失去了依據。許多工商業突然蕭條，停工、歇業、失業的現象大量發生。這就是說，半殖民地半封建經濟的病態，充分暴露出來了。加上稅收與公債，在一九五〇年春季同時分別在各城市徵收，通貨大量回籠，更加顯露了這種蕭條情況。我們財經系統中許多工作人員經驗不足，也沒有能夠事先設法減少並還在若干地方增加了這種痛苦的程度。這種狀況，到今年夏季已有了改變。

今年夏季，全國最普遍的問題：一方面是全國財經工作已見新生，另一方面則是普遍要求調整工商業，就是說，在半殖民地半封建的國民經濟軌道拆毀了之後，應當按照新民主主義的軌道，即共同綱領所規定的人民經濟軌道來安排工商業問題。其中最突出的是三個基本環節：一、調整公私關係，二、調整勞資關係，三、調整產銷關係。

調整公私關係，有兩個基本的方面：第一是調整公私工商業關係，第二是調整負担。

所謂調整公私工商業關係的實質，是一方面確立國家經濟的領導地位，一方面要使私人資本主義經濟在國家經濟領導下面各得其所。在財政平衡，金融物價趨於穩定，國家貿易已經代替投機商業成爲市場的領導因素之後，國家經濟的領導地位已經基本上確定了。這個時候，國家經濟的一個方面的任務就是如何使私人經濟能『得其所』。這裏主要的出路是增加農民的購買力，但救急的也是正常的辦法，則是對於若干主要的私人工業實行加工訂貨或其他方式的扶助，使他們按照國民經濟的需要而生產，而不再是爲商業投機而生產，在這種合理的生產中，取得自己的正當的利潤。對於私人商業，則是在不允許投機的前提下，國營貿易應在價格與營業範圍上給私人商業以出路，共同爲城鄉互助、內外交流而服務。

調整負擔問題的實質：是在保證國家財政需要的前提下，適當地減輕民負。在農業稅方面，今年新區夏秋徵稅率均已由去年佔農業總收入的平均百分之十七的稅率，減爲百分之十三。工商業稅方面，貨物稅目由一一三六種減爲三五八種，工商營業稅概依率計徵、鹽稅減半。這些措施均收到了良好的效果。

勞資關係，現在基本上已上了正軌。過去一年，會經有過兩方面的偏向：一方面，有些資本家頑固地反對工人階級的解放，不承認工人必要的民主權利，但另一方面，也會經發生過一些工人對資本家有過高的要求。這一個問題的解決，基本上遵循了三條原則：第一，工人階級的民主權利，必須確認。第二，發展生產，對人民經濟有利，在這一點上，無論勞資，都是爲人民服務的，都是光榮的。第三，勞資間的問題，用協商方式解決，然後過渡到更固定的合同關係。

最後是產銷關係。這是如何逐步地克服生產中的無政府狀態的問題，這一個問題是繁難的，但是，在商業投機基本上受到控制之後，生產有計劃地逐步實現，已經成爲可能。在上述三個問題已獲得很大的解決之後，加上全國豐收，中國的經濟狀況，已有了好轉。

六、繼續穩步前進

一年來的變化是巨大的。中國人民經濟已經開始了歷史性的變化。這一年的變化中，在重大關頭上，又一次證明了毛澤東主席英明領導的光輝。在毛主席正確領導下，中國人民在革命戰爭偉大勝利和人民政權的保證下，以異乎尋常的速度在財經工作方面發揮了偉大的潛在力量，渡過了財經工作中初期的困難，爭取了財政經濟狀況的開始好轉。這裡必須着重提到蘇聯的經驗，對於我們有極大的帮助。我們深深地感謝蘇聯。今後，我們仍應虛心學習蘇聯的經驗，這應當是我們今後的經常任務。

慶祝中華人民共和國一年來的偉大成就

中國農工民主黨主席　章伯鈞

今天我們來慶祝中華人民共和國成立一週年紀念，這是非常值得歡欣鼓舞的。

中國人民，一向是處於被壓迫被剝削的地位，過去長期在封建勢力的支配下過着奴隸的生活，近百年來又加上帝國主義和官僚資本主義的壓迫，更是抬不起頭來，看不見天日。中國人民，雖曾爲了自己的獨立自由，作過不斷的革命鬪爭，流過無量的鮮血，但都由於缺乏正確的領導，沒有得到解放。自從俄國十月革命成功之後，才給中國人民帶來了眞正解放的福音。中國無產階級及其政黨中國共產黨，便在這時長成起來，廣大的中國人民，團結在它的周圍，由於它的正確領導堅苦奮鬪，不但打垮了強大的日本帝國主義，接着也就打垮了帝國主義、封建主義和官僚資本主義總代理人國民黨反動派，建立了自己的政府，做了自己國家的主人，中華人民共和國是經過這樣長期而非常艱苦的鬪爭建立起來的。因此，中國人民是特別愛護自己的祖國——中華人民共和國，所以在僅僅一年的建設行程中，便克服了很多很大的困難，做了很多有重大意義而對建設新中國具有決定性的工作，爲新民主主義開闢了光明的前途。

一、中國的財政經濟，從來就沒有統一過，尤其在國民黨反動派統治時代，更是混亂不堪。整個社會經濟趨於破產，民窮財盡至於極點，人民政府成立之後，在幾個月內便實現了全國財政經濟上的統一管理和統一領導，因而取得了財政收支的平衡，停止了通貨膨脹，穩定了物價，克服了廣大地區的災荒，救濟和安置了大批失業人員，一般工商業，尤其是東北、華北各地區，已呈現着欣欣向榮的氣象，大規模的生產建設工作，正在按照計劃有步驟的進行，這些蓬蓬勃勃的建國新氣象，不是可以偶然得來的，而是由於中央人民政府的正確領導和各級幹部的堅決執行，實行了公私兼顧精簡節約的政策；另一面由於社會各階層以及全國人民的熱烈擁護，他們自願自覺的以交糧納稅和購買公債的實際行動來積極支持政府，這說明了今日的政府和人民，已經是完全打成一片了，才會有這樣的成績。

二、新民主主義階段中最重要的任務，是實行土改，消滅封建的土地剝削制度，解放廣大農村的生產力，發展生產，爲社會主義打下基礎。這一工作在去年冬季，就在華北各城市的近郊以及河南一半總共約有二千多萬農業人口的地區，順利的完成了。目前華東、中南約有一億六千萬農業人口的地區，正在開始進行土改，這一工作，由於中共的正確領導和社會各階層，各民主黨派，以及廣大人民的熱烈擁護，是一定可以勝利完成的。土改完成後，農業生產，固然可以迅速的提高，同時又爲發展工業創造了必要的條件，另一方面，對農村人民民主政權，更有了鞏固的基礎，所以實行土改，是建設新中國的基本任務。

三、簽訂新的中蘇條約，這是具有偉大的歷史意義的，對於新中國的建設，是有其決定性的作用，它鞏固了中蘇兩國的友好關係，使中國在和平民主陣營的大家庭內，得到兄弟國的種種幫助，可以放手的更迅速的進行國內的建設工作。新的中蘇條約，對我們是如此有利，但我們也不能放鬆一分鐘對於帝國主義的鬪爭。帝國主義相互之間的矛盾，雖然日趨尖銳，但他們對於挑撥戰爭的陰謀是不會放棄的。美帝國主義積極武裝日本，利用聯合國名義，實行武裝侵略朝鮮，台灣並策動國民黨殘餘匪幫，秘密組織特務土匪進行造謠、間諜、中傷、煽動、破壞大陸治安等反革命活動，最近美帝侵朝空軍，一而再再而三的侵犯我東北安東各地區，都是它企圖挑撥戰爭的一貫陰謀的具體表現，但是我們要認識帝國主義的本質，它本身就是戰爭，自從中華人民共和國和歐洲德意志人民共和國成立以後，是更爲壯大了，各民主國家突飛猛進的生產經濟建設和全世界人民風起雲湧的和平簽名運動，這些力量，發展下去，是能夠制止戰爭的，因此，目前的國際形勢，由於中蘇條約的簽訂，對我們是非常有利的，但我們要提高警惕，加強反美鬪爭，隨時揭破美帝的陰謀詭計，爲反對戰爭，保衛世界持久和平而堅決奮鬪到底。

光輝燦爛艱苦奮戰的一年！

九三學社主席　許德珩

中華人民共和國中央人民政府一九四九年十月一日成立，到現在已經一年，這是我們光輝燦爛的一年，也是我們艱苦奮戰的一年！因爲束縛中國人民二千多年的封建主義被推翻了！壓迫中國人民一百多年的帝國主義在大陸上被驅逐出去了！爲害於中國人民二十餘年的官僚買辦資本主義的蔣介石反動政權被打垮了！中國人民第一次獨立自主的來治理自己的國家，建立自己的人民民主專政的政權。中國人民能夠得到這樣偉大輝煌的成就，是要感謝毛主席及中國共產黨之英明正確的領導，是要感謝人民解放軍之英勇的作戰！

自己的力量是艱苦奮戰的。中國人民在這一年之中，克服了八年抗日戰爭與蔣匪所發動的空前未有的反人民戰爭所造成並遺留下來的兵災，以及由這兵災所演成的各種災害！

特別是在中央人民政府的領導下，財經工作，實現了財政收支接近平衡，使十多年來的惡性通貨膨脹宣告停止，全國物價普遍穩定，工商業欣欣向榮，人民的生活趨於穩定。爲着建立人民民主的統一戰線的政權，全國除了台灣西藏以外，二十八省在這短短的一年之中，召開過人民代表會議的已經有一千八百多個縣，召開過各界人民代表會議的還有很多，召開過人民代表大會，選舉出人民自己的政府；東北、西北、華北，幾乎全部的區、村，都開過人民代表會議，也有的還開過人民代表大會，選舉出人民自己的政府。

中國的土地問題，從王莽起，經過王安石、張居正、洪秀全、孫中山，這一千九百多年來，我們的先輩都曾企圖有所改革，但都失敗了！中國人民在毛主席及中國共產黨的正確領導下，這一年之中，已在一萬萬以上農業人口的地區完成了土地改革。

這些都是一年來艱苦奮鬪之最顯著的成績！毛主席說：全國解放是萬里長征的第一步！

中華人民共和國成立僅僅一週年，就有如此輝煌偉大的成就，這便象徵着新中國的建設前途，是有無限的光明，然而這些成就，一點一滴都和掌握着馬列主義和毛澤東思想的中國共產黨是分不開的。因此，我們慶祝中華人民共和國是要堅定意志，緊緊跟着中國共產黨和人民領袖毛澤東的鮮明旗幟前進，爲建設新民主主義國家而努力而奮鬪到底。

（新華社北京卅日電）

慶祝中華人民共和國建國一週年紀念

中國致公黨主席　陳其尤

光榮神聖的十月一日，今天已是一週年了，我相信每一個中國人民都將以十二萬分興奮與歡欣的心情，來迎接這一個偉大的節日，全國各大小城市以及鄉村沒有一個地方不在狂歡地慶祝它。我願意在這舉國同慶的日子，說出我的感想：中華人民共和國誕生了，雖然還只有短短的一年，然而它的所成就卻是中國歷史上從來所未有的。

首先，而且最基本的是中國人民解放軍已經解放了除西藏台灣以外全部的大陸，並使蔣介石匪幫只能躲在台灣和若干島嶼之下苟延殘喘。其次，是中國人民在自己的領袖毛主席的領導之下，和偉大的兄弟之邦蘇聯簽訂了中蘇友好同盟互助條約，將中蘇兩大國家八萬萬左右的人民團結在一起，成爲世界和平最主要的支柱，同時使人類的幸福，中國的建設更有希望！第三，是中央人民政府繼今年三月間穩定物價的成功之後，獲得了整個國家財政經濟的初步好轉，並爲爭取財政經濟的基本好轉奠定了基礎，使全世界無論敵友，均感到驚異。第四，是建設新中國的先決條件的土地改革工作，在中央人民政府的指導之下，已經以很快的速度在推動，有若干千萬農民，在不久的將來就會有自己的土地，都能在自己所有的土地上耕種收穫，而在兩三年內全國範圍內完成土改。第五，是由於有了廣大的工農群衆的支持與合作，各革命階級的生產已經逐步在恢復之中（如東北、關內），工業已漸露曙光，使新中國的工業逐步在恢復。第六，是在文化教育上，我們也已經有了許多不小的建樹，從基層的小學教育直到最高級的研究工作，都在向着與實際需要聯系的方針前進。所有這一切，不過只是較其主要的幾點，其他比較小的各種各樣的成功，眞是不勝枚舉！所有這一切成功都不是偶然的，而是由於在中國共產黨和毛主席的正確領導之下才獲得的。我們不知應當怎樣才能表示出我們的感謝。

還有一件很大的喜事，就是我們在今年的國慶典禮中，有全國各地來參加我們的戰鬪英雄和勞動模範的代表，和工農兵的代表，更有全國各兄弟民族的代表。這是我們空前偉大團結的表現，也說明了新中國的創造是絕對有把握的，我們還有什麼不歡欣若狂呢？

自然，帝國主義，尤其是美國帝國主義，看不慣我們中國人民的偉大勝利，必要以種種方法來侵略與干涉我國和新民主主義的各個國家，而使世界大戰的危機日趨緊張，最近美國帝國主義者侵略朝鮮，以及侵略我國台灣，接二連三的空襲我國領土，都是戰爭販子們企圖使世界大戰早日爆發的陰謀詭計。這是我們在今天不可忘記的。然而，中國人民是從一百餘年反對帝國主義的英勇鬪爭中鍛鍊出來的，我們有偉大的共產黨和英明的領袖毛主席領導，我們還有甚麼可以擔心的？我們不怕任何帝國主義者，也不怕任何帝國主義來威脅我們，我們要以我們的一切力量，來保衛和平，反對戰爭，我們高呼：打倒一切帝國主義者！中華人民共和國萬歲！全世界人民大團結起來，促進持久和平萬歲！中國人民勝利的組織者——中國共產黨萬歲！——毛主席萬歲！

（新華社北京卅日電）

一年來中央人民政府在政治法律方面的幾項重要工作

政務院政治法律委員會主任　董必武

中央人民政府在政治法律方面，一年來，依照中國人民政治協商會議共同綱領，在爲保衛人民革命勝利的成果和加強人民民主專政的政治建設上，做了如下的幾項重要工作：

一、和災荒作鬪爭

去年十月一日我中央人民政府宣告成立，一開始即面臨着全國性的災荒，各種災害——主要是水災，一年來連續在各地發生，尤以淮河流域最嚴重。去年全國被災田畝計一億二千餘萬畝，災民約四千萬人，其中重災人口約七百萬人，今年新災又有發生。美帝國主義及其走狗蔣介石殘匪亦曾幸災樂禍，以爲我們新誕生的國家克服不了這個嚴重的困難，可是事實已經說明了，中國人民政府已經領導人民戰勝了這一嚴重的災荒。

一年來在中央人民政府的領導下，各級人民政府首長親自動員群衆，組織了各界人民救災委員會，並因地制宜的制定了各種治本與救災計劃，發揚了人民互助互濟精神，以工代賑和生產自救，節約救災，防汛工作等，救災利用的糧數達二十二億四千二百餘萬斤之巨，同時全力幫助災民移送東北和西北安家生產；現又正積極計劃偉大的治淮等工程，爲根本消除災荒而努力。所有這些，都說明了我們救災工作的基本方針，不是消極的救災，而是積極地從生產與防災着眼，不是單純的所謂『賑救』，而是一系列的組織工作。因此，一年來在國家財政困難和交通不便的條件下，我們實現了『不餓死人』的口號，而且不僅此，並進一步保證了其他工作的推進。

一年來我們救災工作上仍是有缺點的，我們尚缺乏長期防災的決定和信心，對災情的掌握不夠切實，各部門工作的配合上亦不夠密切，手較晚，對救災防災工作的長期性注意不足，故少數地區發生了災情擴大的現象。今年新的災情發生後，各地救災工作則較好，這是去年各災區一般的基本經驗，是救災工作應從長期着眼，救災防災是各級人民政府的重要政治任務之一。

二、建立人民代表會議的制度

革命戰爭在大陸上已基本結束，據最近行政區劃統計，全國計有二十八個省和九個相當於省的行政區（不包括待解放的台灣、西藏），十二個中央及大行政區直轄市，六十七個省及行署的直轄市，二千零八十七個縣，均已普遍建立了人民民主政權。除中央直轄華北五省二市外，全國劃分五個大行政區及一個自治區，分別領導各地工作。我們各級政權機關的組織形式是人民代表會議，計有十三個省和三個行政區已開過了各界人民代表大會，其中十個省和兩個行政區已由各界人民代表會議代行了人民代表大會的職權；十二個中央直轄市，全部已召開過各界人民代表會議；各縣亦已普遍召開了各界人民代表會議，在新解放區也已經普遍的召開了。

人民民主專政的政權，它的組織形式是民主集中制的人民代表大會和人民政府。一年來的經驗證明，由各界人民代表會議逐步過渡到人民代表大會，是建立人民民主政權的正確道路。通過人民代表會議，人民政府與人民群衆密切聯系，各民主黨派、各人民團體、各民族、各階層人民的代表在會議中共同協商，討論和決定有關當地人民的重大問題，這就使人民民主統一戰線得到了鞏固和發展，並提高了各級幹部和廣大人民的政治覺悟。

三、鎮壓反動建立革命秩序

一年來，爲着保衛人民的利益，鞏固革命秩序，人民政府在各級法院、公安機關、檢察機關的配合下，嚴厲地鎮壓了一切反革命的破壞活動，審理了大批反革命案件。同時，我們並已着手制定和草擬各種法律，如婚姻法、土地改革法、人民法庭組織通則、工會法等，公佈施行，使人民的司法工作逐步走上軌道。

四、加強民族團結

中國境內各民族，長期受着帝國主義和國民黨反動派的壓迫，中央人民政府成立以後，根據共同綱領，實行各民族一律平等，團結互助的民族政策，在各民族雜居地區實行民族區域自治，成立民族自治區和民族民主聯合政府，並派出中央訪問團分赴西南、西北、中南等地訪問各少數民族，同時在北京開辦民族學院，培養少數民族幹部，各民族間的團結已經大大的增強了。

（新華社北京卅日電）

一切努力為了我們的祖國

黑龍江省政府主席　于毅夫

十月一日，是我們中華人民共和國的建國一週年紀念日，是毛主席宣佈中國人民在全世界上站立起來了的一個偉大的節日！

中華人民共和國的建立，具有什麼意義呢？首先是佔全世界四分之一人口的中國出現了新紀元，這就是人民大衆推翻了帝國主義、封建主義、官僚資本主義的反動統治，作了國家的主人，因此這不僅是我們一個國家的勝利，也是全世界人民爭取解放自由鬥爭的勝利！

其次，我們中華人民共和國的建立所集中表現的中國人民革命的勝利，充分證明了殖民地半殖民地的人民經過堅強不屈的鬥爭，是有足夠的力量可以獲得解放的，這就給殖民地半殖民地國家的民族解放運動以無限的信心和鼓舞。

再其次，中國人民革命的勝利，是由於有了毛主席所指出的：『一個有紀律的，有馬、恩、列、斯的理論武裝的，採取自我批評方法的，聯系人民群衆的黨。一個由這樣的黨領導的軍隊。一個由這樣的黨領導的各革命階級各革命派別的統一戰綫。』……依靠這三件，使我們取得了基本的勝利。這是十分寶貴的經驗。

現在我們的人民大革命，獲得了基本勝利，建立了人民民主專政的國家，但是，我們解放戰爭還未結束，我們建設事業還在開頭，而我們中國人民最大的敵人美帝國主義正在瘋狂地製造戰爭，它一面發動侵略朝鮮的戰爭，一面侵略中國的台灣，幾次侵入我領空，屠殺我和平居民，它的兇焰已經威脅着我們，我們不能不充分警惕美帝國主義的軍事冒險！因此，當着紀念我們偉大的國慶日的時候，我們必須盡一切努力加緊經濟建設，加緊國防建設，創造我們美好的將來。

（一）一切為了我們祖國的完全解放，我們必須認清美帝國主義是我們中國人民不共戴天的死敵，不粉碎美帝國主義的侵略陰謀，我們就得不到和平與幸福的生活。我們要解放台灣和西藏，從我們國土上趕出美國侵略者。我們堅決反對美帝國主義製造侵略戰爭，保衛我們的祖國，保衛遠東與世界和平！

（二）一切努力為了祖國的經濟建設，我們要把落後的中國變為先進的中國，在黑龍江省，就需要搞好生產，在農業上要努力提高農業生產量，目前要搞好秋收與副業；在工業上要為提高質量減低成本，克服浪費而鬥爭，搞好供銷，特別要以農業生產來支援國家工業化與需要，以提高生產力，使我們儘快地由農業國變為工業國。

（三）一切努力為了祖國人民的幸福與美好的將來。為了這幸福與美好的將來，我們的偉大革命先覺者用鮮血和頭顱寫成了今天的祖國人民解放的詩篇，我們中國人民具有鋼鐵一般的意志，我們在短短的卅年間就經歷了十年土地革命，八年抗戰，四年解放戰爭。我們的民族是經過千錘百鍊的堅如鋼鐵一般的戰鬥的民族。中華人民共和國是中國人民的勝利果實，它使我們東北人民得到自由快樂的生活，並在創造美好的將來。這一偉大的革命果實，我們要堅決保衛它，誰要破壞我們的自由快樂的生活與我們美好的將來，我們就要和它戰鬥到底！

（四）我們要高度發揚國際主義和愛國主義精神。我們要熱愛自己的祖國，同時鞏固和偉大的盟邦蘇聯兄弟的友誼，鞏固和人民民主國家與全世界被壓迫的人民兄弟的友誼。為了我們的祖國，我們要發揮革命的英雄主義。一切保衛祖國的戰鬥英雄，一切為了祖國建設的勞動模範，一切捨生入死為了我們偉大祖國的解放，為了祖國人民的和平幸福與美好的將來而奮鬥的人們，是會永垂不朽的！我們要堅決保衛世界和平，反對美帝國主義發動對朝鮮的侵略戰爭，我們永遠站在朝鮮人民方面，我們要熱烈支援朝鮮人民的爭取獨立統一的英勇鬥爭。

讓美帝國主義在我們祖國人民與全世界人民面前發抖罷！它會受到歷史的公正裁判的！

一切努力為了我們的祖國，中國人民要永遠勝利前進！

一九五〇年十月一日

慶祝開國週年　反對美帝侵略

中共黑龍江省省委書記　趙德尊

一年前的今天，中國人民敬愛的領袖毛澤東主席，在我們人民的首都——北京，親手昇起了我們新中國第一面五星紅旗，並向全世界宣佈：中華人民共和國誕生了，中國人民站起來了！

現在，新中國的誕生，整整一週年了。在這一年裡，全國人民獲得了政治，軍事、經濟、文化各方面的鉅大勝利。黑龍江省人民也獲得了新的勝利。黑龍江省人民經過土地改革，澈底翻了身。一九四八年以來，又進行了三年大生產運動，積極發展農業生產，工業生產和各方面的建設事業。現在，我們全省絕大多數工人農民，都可以過着豐衣足食的生活。今年春間，雖有七個縣遭受嚴重的旱災，秋季，又普遍遭受霜凍，但是，我們仍然可以用我們自己力量克服災荒所帶來的困難。同時，還要為明年進一步發展本省生產建設打下良好的基礎。因此，我們要擁護我們新的生活，更進一步發展我們經濟建設事業，保衛祖國，保衛世界和平，堅決反對美帝國主義的侵略罪行。

最近，美國帝國主義，不但妄想干涉阻礙我國解放台灣；並以侵略朝鮮的空軍野蠻地轟炸掃射我們神聖的祖國領土，殺傷了我們的同胞。這表明了美帝國主義正在重走法西斯的祖先希特拉、墨里尼、東條等跟全世界人民為敵的舊道。美帝國主義已成為東方各民族和全世界人民的敵人。……經過鍛鍊的中國人民，並不害怕戰爭。如果美帝國主義者敢於挑戰，我們一定使它遭受比德、日、意侵略者更澈底的失敗。黑龍江省人民，[illegible]我們要緊緊團結起來，努力生產，加緊經濟建設，加緊國防建設，百倍提高警惕，充分準備力量，隨時給予侵略者以致命打擊。（編者按：原文甚長，因篇幅限制，此係節要）

用實際行動慶祝國慶節

中共遼西省省委書記　郭峯

中華人民共和國開國一週年紀念日的到來，正值遼西人民經過一年辛苦奮鬪贏得了數年來的第一個豐年，和美帝國主義瘋狂侵略台灣、朝鮮、野蠻轟炸我和平城市居民的時候。這種情景，使我們遼西人民在慶祝國慶節時，不僅充滿了對我們美好生活的歡欣和喜悅，更充滿了對破壞我們美好生活的美帝國主義強盜的義憤和仇恨。

遼西人民歡欣喜悅的是什麼呢？工人、職員和技術人員，喜慶的是一年來勝利地完成着工業恢復與重建任務，工人的生活提高了；農民們喜慶的是一年來在共產黨與人民政府領導下，度過了災荒，戰勝了水汛，獲得了豐收；武裝部隊戰士們，喜慶的是他們學習了新的技術，有效地保衛了經濟建設；工商業的同胞們，則是喜慶着一年來物價穩定，公私關係獲得調整，買賣好作，企業有了出路；青年學生和知識分子們，則是喜慶着安定的學習生活和就業的便利。而所有各階層人民得以有這樣民主與幸福的生活，都是由於革命獲得了全國性的勝利，中華人民共和國的誕生；由於有了毛主席及中央人民政府正確的政策和英明的領導；以及以蘇聯為首的國際友人的援助而來的。因此，遼西人民在歡欣慶祝開國一週年的時候，看看現在，想想過去，就必然更加熱愛自己的人民祖國、熱愛自己的偉大領袖毛主席和中國共產黨，感謝蘇聯友人真誠無間的援助。

遼西人民越是感到自己光榮祖國與美好生活的可愛，就越是增加了對美帝的激憤與仇恨。豺狼成性的美帝國主義，野蠻地轟炸我國城市的和平居民，侵略我們的神聖國土台灣，侵略我國毗鄰的兄弟之邦朝鮮；美帝國主義一心一意想要侵略和奴役越南、馬來亞、緬甸，乃至整個亞洲，擴大侵略戰爭，破壞世界和平。美帝的瘋狂侵略和擴大戰爭的行為，嚴重威脅着我們和平民主生活。遼西人民十幾年來飽受了日本帝國主義和美蔣反動派殘酷暴壓的統治壓迫，記憶猶新；如今舊恨未消，新仇又生，還怎能不使我們對美帝國主義加倍憤激和仇恨呢？特別最近美帝國主義的侵略暴行，以及在聯合國安理會上，千方百計，耍無賴、不講理，利用表決機器，阻止我國代表團出席聯合國大會，……這種種事實，更加說明了美帝國主義乃是一個不可理喻的強盜，乃是一個毫無人性的野獸，更使我們遼西人民懂得對付豺狼和強盜的橫行要用棒子，對付美帝國主義的侵略，只有依靠反侵略的鬪爭，只有依靠全世界被侵略民族的團結合作一致奮鬪。因此也使我們遼西人民體會到朝鮮人民反侵略的鬪爭，也即是我們的鬪爭，聲援朝鮮人民，則是我們神聖的責任。

我們遼西人民，在慶祝開國一週年時，要將歡欣化為熱情，將激憤變成力量，我們要實際行動起來，進一步建設遼西，鞏固遼西，回答美帝國主義的侵略。具體的說，我們要搞好經濟建設，加強人民民主專政，與開展反侵略的宣傳教育工作，聲援朝鮮人民的正義戰爭。在搞好經濟建設工作方面，目前我們要努力搞好工廠經營管理，積極恢復和發展生產，按月、按季完成並超過生產任務；很好的組織秋收，有計劃地指導副業生產，避免盲目性；在商業工作上要進一步調整公私關係，辦好人民合作社事業，積極完成農民餘糧、棉花和土產的採購與銷售，供給農民生產資料和生活資料，銷售工業產品，為打下明年擴大再生產的基礎而奮鬪。此外，我們遼西人民還要積極及時完成繳納公糧和工商業稅的任務，這同樣是我們慶祝國慶、熱愛祖國、支援祖國建設、支援前綫的具體表現。為了保證上述任務的完成，我們就必須加強人民武裝工作，加強公安司法工作，警惕美帝國主義及蔣匪的陰謀破壞，就要仔細偵察與嚴重打擊特務匪徒的活動，肅清潛伏的武裝敵匪，加強防空；我們的武裝部隊，要加強海防、警戒與打擊敵匪的任何竄擾，以保衛經濟建設，保衛人民革命的勝利果實。而在開展反對美帝國主義侵略的宣傳教育工作、積極聲援朝鮮反侵略鬪爭方面，我們要所有的文教機關的工作人員，學校的青年同學和教師們，群衆團體的文教部門工作人員以及和平戰士們，都要行動起來，向各界人民說明美帝國主義侵略的陰謀和罪行，說明我們聲援朝鮮人民的神聖責任，揭穿美帝國主義紙老虎，加強保衛我們和平民主生活和偉大祖國的戰鬪意志，說明朝鮮人民、中國人民以及全世界人民反對侵略的共同鬪爭的勝利前途，同時號召全遼西人民，把我們熱愛人民祖國、保衛世界和平的鬪爭熱情，在各種實際工作的行動中，充分發揮出來！

鞏固勝利，發展勝利

鞍山市市長　劉雲鶴

在去年的今天，中華人民共和國宣告成立了。這件偉大而神聖的史實，鼓舞着全中國和全世界的人民，中國人民一年來以忘我的精神，在建設自己的祖國的道路上，奮勇前進，並已經取得了巨大成績。

鞍山市一年來，由於東北局和東北人民政府的正確領導，幹部們齊心合力，及廣大的人民的支持擁護，人民民主政權已日漸鞏固起來了，新的生產秩序，尤其是公私營工業生產，已初步獲得了基礎，人民生活已逐漸上昇。去年九月份，全市私營工商業戶數是二千九百九十九戶，現在增加到三千五百二十戶，工業生產由國營領導及扶持下，為國營工業加工的鐵工業生產由一百零二戶，增加到一百十五戶。全市公私營工人數目，去年二萬一千六百六十八人，今年六萬三千五百八十八人，增加了一點九三倍強。合作社也大大發展了，去年合作社僅二十一個，今年發展到三十八個，社員約為去年的三倍強。

由於人民生活，尤其是工人生活大大的提高了，中小學生數目已發展了，去年全市中等學校三個、小學校八十一處，學生共一萬三千二百十九名，今年中等學校五個，小學校一百零二處，學生數共三萬四千九百七十三名，增加了百分之六十四點九，學生約百分之五十以上是工人子弟。

一年內，安置了榮復軍人二千一百三十九名，他們大都繼承着光榮歷史，遵守政府法令，安心生產，安家立業，而且湧現了楊國泰等四十六名榮軍模範。全市烈屬軍屬共二千二百一十戶，都得到人民政府適當照顧，生活已逐漸提高。

在鞏固社會治安方面，經過勞動改造教育而參加生產的游民、小偷、妓女等，共四百二十四人，現在都已走上了新生，有了一定的職業，把勞動當成光榮。

鞍山市已建立了包括各個階層的人民代表委員會及地方協商委員會，並開過了五次人民代表會議，討論了人民當前急需解決的重大問題，民主選舉了人民政府委員會，市郊區村亦已將人民代表會議建立成為經常的制度，進一步加強了政府與人民之間的聯系，鞏固了建立在廣大群衆基礎上的人民民主政權。

中國人民已經站起來了，我們艱苦締造的新國家，絕不容許帝國主義侵犯，如果帝國主義膽敢進犯，我們一定把它消滅乾淨。

地上草，天上星，您的恩情數不清！

——東北區農業勞模代表慶祝國慶給毛主席的一封信

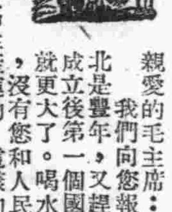

親愛的毛主席：

我們向您報喜，今年東北是豐年，又趕上咱們國家成立後第一個國慶節，這喜就更大了。喝水不忘掏井人，沒有您和人民政府領導我們搞土地改革、搞生產運動，這樣的喜事是不會有的。有了您，老百姓就有了青天。四年來，我們的家底都擴大了。吉林省村幹部模範韓恩住的保安屯，去年每垧地打了八石糧，今年要比去年多打兩石糧，韓恩互助小組用新式馬拉農具種的廿多垧地，每垧地比這還要多打出一石來。往年得新糧下來才能換上棉衣，今年莊稼還沒割，全屯棉衣就已準備好了。黑龍江省深耕細作模範王治儉，過去炕上舖的一領席，壞有十一個窟窿，想買新席子都沒有錢！別人笑話說：『炕上沒有席，當家的臉上沒有皮！』現在不但舖上新炕席，還舖上氈子、毯子什麼的，每個人都置上了一套新被褥，還養活三四馬、一輛鋼軸車。毛主席！過去我們都是在別人的土地上出力，給地主抗着飯碗，現在打的糧食都歸自己了，幹活的勁頭，比火車頭都大。黑龍江省村幹部模範王振堂住的鑿源縣四合屯，去年種地一百一十三垧，今年種地一百七十垧，擴大了五十七垧；去年牲口六十四頭，今年大小牲口八十九頭；被褥衣物，去年是一千零九件，今年又新添了一百八十四件；還蓋了廿多間新房。毛主席！請您再看看漁民的生活吧！遼東省漁業模範宋仁山，過去出生入死到海裡去打魚，但剩下的只是兩手攥空拳，幾斤魚也換不到一斤糧。一九四七年消滅了國民黨匪幫後，人民政府就大力幫助我們發展漁業生產，年年貸款貸物資，就拿今年來說，他這打魚小組十六戶十七個勞動力，得到貸款和物資值二千萬元，從船到蓬，煥然一新，[illegible]

東北區出席全國勞模代表大會全體農業勞模代表敬啓

（代筆人　王文山）　九月廿日

積極建設人民的鋼都

中共鞍山市市委書記　楊春茂

中華人民共和國開國後第一個國慶節來臨，鞍山的工人階級及全市人民，滿懷無限的興奮，以實際的生產工作成績，熱烈慶祝這偉大的佳節。

鞍山三十萬人民，清清楚楚的認識到：鋼都是國家鋼鐵工業的基地，是人民祖國的寶貴財產。尤其是在鞍山工作的每個黨員，更感受到人民所委託的光榮而艱巨的責任！為鞍鋼的恢復生產，全體工人、技術人員和職員，在各個崗位上貢獻着自己的力量，以主人翁的姿態，發揮了無窮的智慧和高度的勞動熱情，僅在去年十月至十二月三個月中，鞍鋼各廠礦創造的各種類型的新紀錄即有八百二十四件。一年來湧現出來大批生產英雄和工作模範，煉鐵廠老工人黨員孟泰同志，把今天的工廠，當做自己的家，一個螺絲、一塊鐵片都不肯浪費，帶頭推動煉鐵廠工友，在進行修復工作中，從廢墟堆裡搜集各種器材，堆積成『孟泰倉庫』，克服了困難，保證了配管工作。集體的生產模範』弓長嶺礦張文翰（黨員）生產小組，他善於通過工會的組織教育工人，研究改進生產技術，增加產量，推動了全礦生產效率的提高。我們的管理幹部已經初步學到了工業經營管理的方法，電修廠廠長郭英忱同志，能緊緊的依靠工人，虛心學習，鑽研業務技術，使一百個破舊不堪電流表，由該廠突擊修理成功。我們在東北局一再指示下，進一步團結了技術人員和職員，電氣工程師孫照森，以積極負責的工作態度，與工人勞動相結合，修復了從偽滿時期結綫就有錯誤的一處大變壓器，並設計製造了三百多台新型馬達。

鞍鋼的勞動英雄、模範及全體工人階級，不僅用自己的汗水灌溉着人民的鋼鐵事業，以至在搶運，護廠和修復生產過程中，像前綫上的戰士們一樣，他們在同敵人和困難作戰中，灑過自己的鮮血，甚至獻出了寶貴的生命。

鞍鋼的恢復生產，在短短的一年半時間內，能達到現在的規模，我們應當感謝蘇聯專家的直接幫助。他們從來到鞍鋼，即以忘我的精神、積極工作，不分晝夜，不顧疲勞，不僅在技術上，給予了我們以極大的幫助和指導，同時，工作態度的嚴肅緊張，以及認真負責的精神、對於轉變我們的作風，也給了很大的推動與影響。

鞍山各階層愛國人民，在中共鞍山市委和鞍山市人民政府領導下，一年來，積極支援着鞍鋼的恢復生產，防匪防盜，保護經濟建設，已經取得較顯著的成績。在鞍鋼需要工人的時候，他們大批參加了鞍鋼生產，為了鞍鋼的發展，寧可使地方工作忍受暫時的幹部不足，將適於工業工作的街、村幹部抽調到鞍鋼去。

隨着鞍鋼的恢復發展，鞍山工人階級及全市人民的生活也隨之上升，在鋼都已經看不到失業的現象。有利於國計民生的私人企業，在國營企業的扶持領導下，由於貫澈公私兼顧勞資兩利政策，也得到了順利的發展，人民的鋼都已日趨繁榮，面貌已煥然一新，國民黨反動統治時期的『颳風少一半，下雨全不見』（商人形容當時街道之冷落）的景象，已經一去不復返了。

鞍山市人民，熱愛人民祖國，保衛經濟建設意志無限加強，在保衛世界和平簽名運動中，百分之八十以上的人簽了名，對美帝國主義侵略朝鮮和我國台灣及美機無恥的侵襲遼東邊境的罪行，表示萬分的憤怒和痛恨，鞍山市人民堅決和全東北、全中國人民在一起，為粉碎美帝國主義新的侵略陰謀，為保衛祖國邊疆，保衛經濟建設而奮鬪到底。

當慶祝國慶節的時候，我們必須遵照中央和東北局的指示，深入整風，糾正經營管理中的缺點，克服工業生產中的嚴重浪費，消除官僚主義作風，緊緊的團結全體工人階級和全市人民，積極建設人民的新鋼都。

加強責任心防止行車事故

全國勞模會議代表　中長鐵路大連機務段『三八』號女司機　田桂英

偉大的中華人民共和國成立後第一個國慶日到啦！我們都以百分熱愛的心情來迎接它！一年來黨對我們時刻的教育，蘇聯同志對我們的培養，及師傅對我們的耐心教導，我們的技術也有很大的進步。去年中華人民共和國成立時，我還在担當司爐工作，現在我已經當上火車的司機了，『三八』號機車就由我們幾名婦女來掌握操縱。我們婦女在社會上已經有了地位，參加了國家的政權，也能够光榮的參加祖國的建設。我們知道，這只有在中國共產黨和毛主席的領導下，和蘇聯同志的熱情教導下才能得到。然美帝國主義妄想要破壞我們的和平生活，武裝侵略我國領土台灣，又侵入我國領空，安東等地，掃射轟炸我們的同胞，我們堅決擁護周外長的嚴正抗議，我們要為死難的同胞復仇，我們要在生產工作中加強責任心，防止行車事故發生，以完成一九五〇年下半年的生產財務計劃，精打細算，節省原料，來制止美帝的野蠻暴行，堅決為和平事業獻出力量。

加緊生產保衛幸福生活

全國勞模會議代表　鞍鋼煉鐵廠配管工人　孟泰

我今年五十三歲，作了三十三年工啦！回想過去，幾十年從沒有過像東北解放以後的這一段工作生活上感到的痛快。以往是咱工人說了不算，累死活該。今天就不然了，有事廠長也好，工程師也好，都是樂呵呵的和我們商量。我們在工作上如有因勞累，身體不大舒服的時候，馬上把我們送到非常漂亮的業餘休養所去休養。為了保衛我們和平愉快的生活，我要加緊生產，做好我的四勤（勤走、勤看、勤檢查、勤修理）和三不漏（不漏水、不漏氣、不漏風），保證高爐安全出鐵，為鞏固國防，和建設自由富強的新中國而奮鬪。

團結資方發展生產

全國勞模會議代表　私營鐵工廠車工　趙德惠

慶祝中華人民共和國第一個國慶日，我眞高興。一年來我們東北的工業建設有很大發展，我們工人生活也得到了相當的改善。但可恨美國帝國主義，侵略台灣，還在我們東北上空，用飛機非法掃射，[illegible]我們要以實際行動，[illegible]一定遵照毛主席的指示，團結資方，發展生產，提高質量，降低成本，這是我向國慶紀念日的獻禮。

學習先進經驗　推進工會工作

全國勞模會議代表　瀋陽機器三廠工會主席　聶秉學

中華人民共和國第一個國慶日來到了！我們東北工業建設得到蓬勃的發展，我們工人也是隨着生產的發展得到生活的改善，由奴隸變成了國家的主人。經過一年來中國共產黨和人民政府培養教育，工人覺悟大大提高了。我們作工會工作的，一年以前摸不着工作的門，那時，工人說：『工會沒有用，一點不能解決問題』，『工會不起作用』。經過創紀錄運動，奪紅旗競賽，推廣馬恒昌小組經驗，創造模範車間，在黨正確領導下，工會依靠群衆，所有工作中的困難都逐漸得到了解決，例如今年一月黨委幫助改變了工會組織，實行大家辦工會，發揮了工人的積極性，工人都自動想辦法，經常督促工會工作，到星期天自動來開會解決工作上的困難。使我深深認識到群衆智慧是無窮無盡的，要依靠群衆什麼困難都會解決。今天我又被選出席全國工農兵勞模代表會議，我感覺非常光榮，這是全體工人階級給我的。我到北京一定向各地代表虛心學習，把各地先進經驗帶回來，把現有的馬恒昌式的小組和模範車間更推進一步。

虛心學習，繼續前進！

全國勞模會議代表　瀋陽機器三廠車工　趙國有

慶祝中華人民共和國第一個國慶日，我眞高興。回想解放當時，我們的工廠被美國帝國主義製造的蔣匪幫飛機轟炸，被國民黨反動派破壞得破爛不堪，工人在嚴寒的天氣裡，在缺窗無門的場房中，修理缺胳膊少腿的破機器，不到一年的時間，我們工廠已發展到十二個製造場，兩千八百多工人。工人都熱情地為祖國的建設，而勞動，現在正在開展學習馬恒昌小組經驗，為爭取創造模範車間而競賽。同時我們的文化，與物質生活也提高了。業餘夜校的三個大教室，擠得滿滿的。有病的工人可以在業餘休養所休養。這些生產上的成就，和我們的美好生活，都是中國共產黨，和我們親愛的毛主席正確領導得來的。我們眞幸福啊！生活、工作在這樣偉大的時代。

現在美國帝國主義，竟想破壞我們的和平生活，侵略台灣，還在我們東北上空挑釁，掃射我們工人弟兄，它欠下咱們的這筆血債，我們一定要叫它用血來還！我要加緊生產來建設我們的國家，我保證這次到全國工農兵勞模代表大會上，虛心向各地學習先進的經驗，帶回給東北工人兄弟們，同時還要貫澈到自己工作當中去，把我們的工作搞得更好，把我們的祖國建設得更富強。讓美帝國主義的侵略遭到澈底失敗，以保衛遠東和世界的和平。

決心改進經營管理

全國勞模會議代表　瀋陽冶煉廠廠長　趙嵐

我這次被選為出席全國勞模會議代表，同時將在首都參加中華人民共和國第一個國慶盛典，我感到非常興奮。這是我們全工人階級的光榮。這個光榮是在共產黨正確領導下，全體工人階級努力於生產建設的結果。但是我們經濟建設僅只是開端，我們的工作還有很多缺點。慶祝中華人民共和國的國慶紀念日，我們要改進經營管理工作，堅決貫澈工業部頒佈的各項財務制度。我們全廠職工是有決心有信心做好這項工作的，同時要為降低成本，為爭取多煉一噸銅，一噸鉛，一兩金而努力。

我這次參加全國勞模會議，一定要把東北工人階級一年多來在恢復發展生產上的偉大成就，和全體工人階級在自己崗位上所獲得的寶貴經驗，以及反對美帝國主義侵略的決心，帶到大會上去。同時我也要虛心學習各地經驗，以改進我們的工作。

我的思想沒有殘廢　我要為保衛和平奮鬪

全國勞模會議代表　大連建新工廠化學配置女工　趙桂蘭

使用，回想偽滿時帝國主義統治者，拿咱工人當牛馬，受盡了苦處。但自『八一五』蘇聯紅軍解放了東北，在共產黨領導下，咱們工人站起來了，當了國家的主人翁，參加討論國家大事。[illegible]現在我的身體雖然殘廢了，可是我的思想沒有殘廢，我有決心努力學習，提高自己的文化。

提高煉鋼質量　向國慶日獻禮

全國勞模會議代表　本溪製鋼廠技師場主任　曹鼎勳

新中國的第一個國慶日來到了，一年來在中央人民政府毛主席領導下，全國的經濟建設有很大發展！我自己檢討起來，眞是慚愧，受了人民之託，担任製鋼場主任，但所煉之鋼，不合格品很多，這些責任，固然是因為技術低，而由於疏忽大意，和領導不當，主要應由我來負，我有決心，也有信心，能夠克服這些缺點。今後要領導全場工人，堅決保證按技術操作規程來作，提高質量，並以完成第三、四季生產任務或超過任務，作為國慶日獻禮。

現在美國帝國主義正侵略朝鮮，向朝鮮人民進行殘酷的瘋狂轟炸，和侵略我們的台灣，最近更侵入我們領空安東、臨江等地，掃射我們同胞，這筆血債我們永遠不會忘記，我們要提高生產效率，用實際行動來打擊美國帝國主義。我們更應充滿勝利信心，[illegible]奮鬪到底。

終身為礦區工人健康事業服務

全國勞模會議代表　撫順煤礦局醫院護士　張秀英

在慶祝中華人民共和國成立一週年紀念的時候，我被選為勞模代表到北京去開會，感覺又高興又慚愧。高興的是能看見人民的領袖毛主席，能看見人民的首都——北京，能看見全國各地的英雄模範人物。[illegible]

多產煤報答國家

全國勞模會議代表　撫順龍鳳礦工會副主席　張子富

我被撫順職工選為勞模代表，我感覺非常高興和光榮。想起在舊社會，我們工人挨打受罵，被人當牛馬看待。而在共產黨領導下，我們工作中有了一點成績，就把我選出作勞模代表，參加全國勞模代表會議。也只有在共產黨領導下，才能開這樣偉大的會議，這眞是轟天動地的一件大喜事。我一定以完成生產任務多產煤報答國家，反對美帝國主義侵略，擁護世界和平。

工農兵緊密團結　粉碎美帝的侵略

全國勞模會議代表　鞍鋼動力部工程師　孫照森

新中國誕生一週年了，在毛主席的英明領導下，我們工人階級參加了工廠管理，從被壓迫被剝削的地位變成國家政權的領導階級，我們的生活也隨着工業的發展大大的提高。可恨那美國反動派，竟敢妄想毀滅我們的幸福生活，武裝侵略朝鮮，和我們的領土台灣，還在我們東北上空掃射我們工人弟兄，它欠下咱們這筆血債，一定要叫它用血來還。我們堅決擁護周外長的嚴正抗議，在我們不同的工作崗位上，積極研究技術，提高質量，消滅事故，保證安全生產，多出鋼鐵，支援人民解放軍早日解放台灣、西藏。這次出席全國工農兵勞模代表會議，把毛主席給我們的指示，帶回來堅決的執行，把各地區的先進經驗帶回來，認眞的學習並介紹給職工同志們，使我們的生產更提高一步。在這一次會議後我們工、農、兵一定會與全國人民更加緊密團結起來，加速新中國的建設。

把我們的企業管理好

全國勞模會議代表　石峴造紙廠廠長　董晨

慶祝中華人民共和國國慶紀念日，我要虛心學習企業管理的先進經驗，[illegible]回來和大家共同研究，把咱們工廠管理工作，向前推進一步，保證今年任務的勝利完成，並爭取超過，[illegible]早一天解放台灣、西藏，打退美國帝國主義的侵略，保衛世界和平！

我們有力量，有信心，只要我們遵照毛主席的指示，我們在中國共產黨的領導下，不驕不躁，努力學習，一切阻礙我們前進的敵人，都會在勞動人民偉大的力量下遭到澈底的打擊！

為東北的工業化而奮鬪！

全國勞模會議代表　瀋陽麗珠廠研磨車間組長　宋世發

中華人民共和國的國慶日來到了，在中國歷史上未曾有過的工農兵勞模代表會議也開幕了。我當選為出席全國勞模代表會議的工業勞模代表，感到無限的光榮，這個光榮是那裏來的呢？這是在共產黨領導下，我們工人做了國家的主人，全體工人都能很好的團結在一起，響應上級的號召，在生產戰綫上互相學習鑽研，團結工人、技術人員與職員，努力生產得來的。一年來的工業建設作出不少成績，但在質量上還作的不够，今後我們更要為搞好產品質量而努力，我這次一定把全國各地在經濟建設上的豐富經驗帶回東北來，作為我們今後改進工作的指導，為我們東北的工業化而努力奮鬪，使東北更快地建設成全國工業基地。

學習蘇聯的先進經驗　提高生產率

全國勞模會議代表　大連玻璃廠熔化部部長　劉茂有

我過去曾受了日本帝國主義四十多年的壓迫，自從一九四五年八月廿二日蘇聯紅軍解放了旅大，在中國共產黨的英明領導下，我們工人階級才得到了翻身。由於蘇聯同志熱心的幫助，我掌握了技術及科學的工作管理方法，今後在黨的教育培養下要更虛心的，誠懇的向蘇聯學習先進經驗，改進我們的工作。

這次做勞動模範代表到北京去開會，我堅決地要把毛主席及各位首長們的指示，以及各地代表們的先進經驗，帶給全旅大的職工，發揮我們的積極性和創造性，來不斷地提高生產率，減低成本，響應毛主席爭取經濟的基本好轉的號召，支援前線解放台灣西藏，以此來慶賀新中國第一個國慶日。

我們要為國家創造更多財富

全國勞模會議代表　遼東織綢二廠女工　常永芬

成立新中國一年以來，我們全廠的女工人，和全廠工人，共同努力，推廣了『捻頭新紀錄』，[illegible]

我是一個織綢女工，我能到毛主席所在地的北京，參加全國勞模代表會議和國慶大典，我很感動。我想說幾句心裏的話。

[illegible]住在安東，和朝鮮只隔一條鴨綠江，[illegible]在八月間，更親眼看到美國帝國主義的飛機侵入我國領空，掃射我國和平居民。在紀念中華人民共和國國慶日的時候，全國女工們要為反對美國帝國主義侵略保衛世界和平而奮鬪。

多伐木材供應經濟建設

全國勞模會議代表　第一林業作業所工人　劉金貴

過去替日本鬼子幹活，挨打受罵，吃不飽，穿不暖，還要受把頭從中剝削，我們工人和牛馬一樣，沒有一點生活的指望。自從『八一五』解放後，在中國共產黨領導下，得到了各樣學習的機會，受到了種種的培養，[illegible]